Diario Carioca

Director : J. E. DE MACEDO SOARES

Anno II — Numero 288 — RIO DE JANEIRO, QUARTA-FEIRA, 3 DE JULHO DE 1929 — Numero avulso 100 reis

O EXEMPLO FLUMINENSE DEVE SER SEGUIDO!

O Estado do Rio está, neste momento, dando ao paiz, um exemplo de superior orientação civica, em que se traduz uma revivescencia do espirito liberal da terra de Nilo Peçanha. O movimento iniciado pela Camara Municipal de S. João Marcos foi o ponto de partida da serie de incidentes que rapidamente deslocaram o caso da successão, da clandestinidade, em que o queria manter, até setembro, o sr. Washington Luis, para tornal-o problema premente, a exigir solução immediata. Agora, outro municipio fluminense, — Cantagallo, imita o gesto civico de São João Marcos, indicando a candidatura do sr. Antonio Carlos á presidencia da Republica.

A significação e o alcance da acção dos municipios em uma questão dessa natureza não podem passar despercebidos aos que se interessam pela renovação do regimen, em linhas democraticas e liberaes. O pensamento do legislador constituinte, definindo a organização municipal com uma solennidade em que transparece a importancia attribuida ás cellulas basicas do organismo democratico, foi um reflexo de idéas integradas na tradição nacional. As camaras municipaes trouxeram para o Brasil, no periodo colonial, praticas que vinham das dynastias lusitanas.

Entre nós, como já acontecera na metropole, as camaras municipaes foram sempre o orgão de expressão da vontade popular, no tempo em que não existiam outros apparelhos de representação nacional. A independencia foi, em grande parte, obra da Camara Municipal da cidade do Rio de Janeiro, a grande cooperadora de José Bonifacio. A nossa primeira constituição teve a sua autoridade promanada do voto das camaras municipaes em resposta á consulta do primeiro imperador.

Estão, portanto, os municipios fluminenses reatando uma bella reminiscencia nacional com esse movimento, em que os pronunciamentos das camaras municipaes de S. João Marcos e de Cantagallo serão, por certo, seguidos por gestos analogos de outras edilidades do Estado, em que se manifestam os mesmos sentimentos liberaes, já expressos definidamente por aquelles dois municipios.

Nilo Peçanha, que foi sempre o campeão da idéa da actuação politica dos municipios, não póde ser esquecido neste momento em que a semente democratica por elle lançada na terra fluminense começa a germinar tão auspiciosamente. O exemplo de S. João Marcos e Cantagallo não influenciará apenas os outros municipios do Estado do Rio, mas repercutirá em todo o paiz, despertando nas camaras municipaes a consciencia da sua finalidade civica que tem incomparavel opportunidade de manifestação em movimentos para indicar ao eleitorado nacional candidaturas á suprema magistratura da Republica.

Uma bibliotheca brasileira em Lisboa

LISBOA, 2 — (Havas) — Annuncia-se para muito breve a inauguração de uma grande bibliotheca brasileira, cujas salas tambem servirão á exposição periodica de trabalhos artisticos, tanto brasileiros como portuguezes. Logo após a inauguração terá inicio uma serie de conferencias sobre assumptos de palpitante interesse para os dois paizes.

Foi apresentado uma proposta no sentido de ser dado ao novo estabelecimento o nome do sr. Octavio Mangabeira, actual ministro das Relações Exteriores do Brasil, em reconhecimento aos relevantes serviços prestados por s. ex. á causa da expansão e do maior prestigio do idioma commum.

PROMETTE REVESTIR-SE DE GRANDE IMPONENCIA A RECEPÇÃO DO MINISTRO DA MARINHA NO PARÁ

BELEM, 2 — (A. B.) — A recepção do ministro da Marinha, almirante Pinto da Luz, promette revestir-se de grande imponencia. O alto commercio já fretou as melhores embarcações da frota fluvial, devendo o "Minas Geraes" ser comboiado por 30 vapores. Os navios estão cheios de convidados, que dansarão ao som de orchestras especialmente organizadas.

O CHELSEA ESPERADO HOJE EM S. PAULO

S. PAULO, 2 (A. B.) — Espera-se com interesse o encontro internacional de foot-ball entre o Chelsea, de Londres, e o Corinthians Paulista, que terá logar no campo do Palestra Italia, na proxima segunda-feira.

O jogo preliminar será disputado entre os segundos quadros do Corinthians e do Standard Oil F. C.

O Chelsea F. C. está sendo esperado nesta capital amanhã de manhã. Esse mesmo quadro enfrentará ainda o seleccionado paulista.

As homenagens do Senado á memoria do seador Rosa e Silva

O necrologio feito pelo sr. Azeredo e a estréa original do sr. Costa Rego

O Senado ultimou as suas homenagens funebres com as que hontem prestou á memoria do senador Rosa e Silva, fallecido na vespera.

O seu necrologio, na ausencia dos outros dois representantes de Pernambuco, foi feito pelo sr. Azeredo, seu companheiro e amigo de quarenta annos.

Foi uma peça de emoção o discurso do senador por Matto Grosso, que traçou com muita sinceridade o perfil do velho politico brasileiro, salientando principalmente as suas qualidades moraes, a sua lealdade inatacavel, firmeza de convicções e energia de vontade — dotes que lhe deram renome na politica nacional, porque os seus amigos juravam na sua promessa e respeitavam a sua palavra como se fosse um dogma, e ninguem poderá dizer hoje que elle faltou alguma vez aos seus compromissos partidarios ou deixou de ir até ao fim no cumprimento da sua palavra.

O orador referiu varios episodios da vida politica do extincto, inclusive a queda do seu dominio em Pernambuco, attribuindo-a a Quintino Bocayuva, que mais que Pinheiro Machado exercia influencia no espirito do então presidente da Republica, marechal Hermes da Fonseca. E accrescentou que o sr. Rosa e Silva perdeu a direcção do seu Estado, mas conservou a estima e a admiração dos seus conterraneos, que viam na sinceridade do seu compatriota as tradições de altivez do povo pernambucano.

Fez o sr. Azeredo referencias ás atitudes dignas do sr. Rosa e Silva em differentes e altos postos publicos que occupára desde a Monarchia e concluiu requerendo que se consignasse na acta um voto de profundo pesar pela sua morte, que se enviassem telegrammas de condolencias á sua familia e ao governo de Pernambuco, e que se levantasse a sessão em sua homenagem.

Falou, a seguir, o sr. Costa Rego, que, por signal, fez a sua estréa na tribuna da Camara Alta com uma oração original, quer quanto á fórma, quer quanto á substancia — uma e outra destoantes do feitio commum dos elogios funebres que se ouvem no Congresso. S. ex. associou-se, em nome de Alagoas, ás homenagens propostas. Disse que, tanto pela circumstancia geographica, como pela affinidade historica das populações dos dois Estados vizinhos, que uma divisão administrativa separou, mas a communhão de todos os sentimentos e de todos os interesses economicos sempre reuniu, poucas serão as dores como as alegrias de Pernambuco onde não haja uma parte reservada aos alagoanos.

Allude á preponderancia que na politica brasileira tivera o sr. Rosa e Silva. Pouco importa que as alternativas do poder lhe não houvessem dado a continuidade da influencia de que elle precisava para uma acção vigorosa em defesa das necessidades dos Estados do Norte, ainda hoje tão desconhecidos. Importam muito mais os nobres exemplos de correcção que enchem sua vida publica desde quando a iniciou, sob a Monarchia. São os exemplos de um homem profundamente educado, a quem nunca se attribuiu, porque seria impossivel assignalal-a, uma atitude sem elegancia. A elegancia do homem publico não está nas suas maneiras, que estas, por melhores e mais requintadas que pareçam, podem occultar, e occultam não raro, a indecisão, a fraqueza de caracter, a ambição e a perfidia. A elegancia do homem publico é toda interior, é um attributo de sua formação espiritual ou um dom que o berço dá para que só o tumulo lh'o tire, qualquer coisa que se assemelha ao pennacho do espadachim gascão, quando elle, na hora de morrer, moralmente o arvorava, desafiando todos os velhos inimigos a que offerecera combate — os prejuizos,

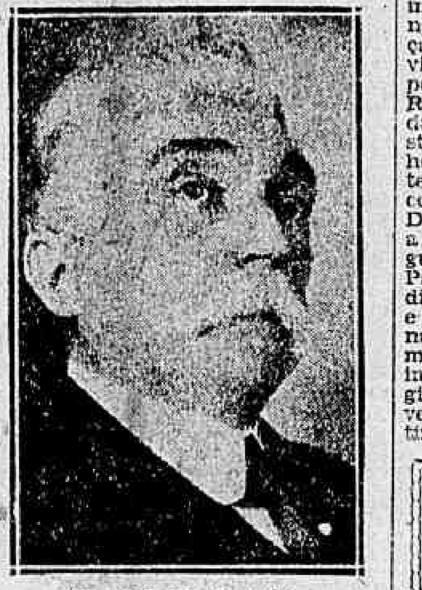

Sr. Antonio Azeredo

a calumnia, a tolice humana e universal.

"Era esta — prosegue o sr. Costa Rego — a elegancia desse homem publico para quem agora se requeriam as homenagens que a praxe estabeleceu e, ao mesmo tempo, liberalizou, sem o senso das proporções. Elle as merecia, não pelos cargos que desempenhou, não pelos mandatos que exerceu, não pelo poder que teve, mas, principalmente, e acima de tudo, pelo que foi inconfundivel na sua personalidade, que era a mesma no fastigio e nas provações. Bravo na luta, chefiou bravamente em Pernambuco o movimento contra a insurreição militar que Floriano Peixoto, em instante memoravel e decisivo da vida republicana, tinha a fortuna de repellir, lançando os fundamentos da ordem civil, sobre os quaes ainda 30 annos depois haveria de repousar o edificio da Republica, inaccessivel aos Alexandres de alpercata que nelle pretendiam installar seus bornaes sertanejos. Mas, homem de espirito, chamado novamente ao exercicio do seu mandato politico e eleito presidente da Camara dos Deputados, não cultivou as paixões que a mais odiosa de todas as guerras, a guerra civil, havia semeado no seio do Parlamento. Governou uma assembléa dividida, conquistando-lhe o respeito e a consideração, não porque fosse apenas liberal — o liberalismo não é sómente um cartaz — mas porque era impessoal em sua energia e essa energia brotava-lhe da intelligencia, em vez de nascer-lhe da exaltação dos sentimentos — era uma energia feita de senso pratico, uma energia-equilibrio, uma energia-comprehensão.

"Uma personalidade com estes predicados — diz o orador — haveria de projectar-se largamente na vida nacional, onde ella, de facto, cresceu. Mas haveria tambem de excitar a rivalidade dos que não perdôam a intelligencia. Assim, Rosa e Silva, que era um homem ao Norte, conheceu as asperezas da quéda politica, mas procurae na historia republicana e não achareis um que tenha melhor sabido compôr sua atitude no instante de cair..."

Passa o sr. Costa Rego a relembrar os seus tempos de redactor, ha 20 annos, do "O Seculo", cujo director, o sr. Bricio Filho, ainda hoje o mesmo temperamento picado de inquietações, fiscalizava com meticuloso zelo o que escreviam os seus auxiliares, á cata, severamente, dos adjectivos com que qualquer um delles pudesse quebrar a feroz independencia daquelle antigo vespertino, ao citar o nome de algum politico. O sr. Bricio Filho decidira que nenhum membro do Congresso tinha direito a adjectivos, excepto dois, que eram Lauro Sodré e Rosa e Silva, ainda assim adstrictos aos adejctivos que elle mesmo escolhera e que deviam ser applicados sem variantes. De Lauro Sodré se deveria dizer que era *immaculado republicano*: de Rosa e Silva, o *eminente senador*. Muitas vezes, só para ter o goso de ver funccionar o lapis de Bricio Filho sobre os seus originaes, os redactores apparentavam engano e do immaculado escreviam que era apenas eminente, ao passo que transformavam o eminente em immaculado. Horrorizado com a hypothese de que essa troca de qualificativos pudesse um dia sair impressa no "O Seculo", Bricio Filho repetia frequentemente aos companheiros que o immaculado republicano era Lauro Sodré e o eminente senador era Rosa e Silva.

"Conto o episodio — conclue o representante de Alagôas — para agradecer a Bricio Filho a lição, de que nunca mais perdi a memoria, e que me serve agora para reconhecer o qualificativo que mais convinha a Rosa e Silva era este mesmo: o eminente. Elle era o homem das eminencias, que, por suas qualidades de eleição, só podia pairar nos planos superiores, e para quem nunca os niveis baixos serviram, nem quando a sorte politica lhe foi adversa".

O sr. Costa Rego foi cumprimentadissimo, ao terminar. Quasi todos os seus collegas presentes foram abraçal-o, como que encantados com a sua estréa.

Approvado o requerimento do sr. Azeredo, levantou-se a sessão.

Falleceu depois de vinte e dois annos de hospitalização

SANTOS, 2 (A. B.) — Falleceu, na Santa Casa desta cidade, Augusto de Oliveira, brasileiro, com 53 annos de edade e que lá permanecera em tratamento durante 22 annos. O fallecido baixára ao hospital em 1907, com tuberculose pulmonar, e conseguiu viver 22 annos com essa terrivel infecção, sem nunca ter saido daquella casa de caridade.

Commerciantes polonezes querem importar café brasileiro

S. PAULO, 2 (A. B.) — O consul da Polonia endereçou um officio á Directoria Geral da Agricultura do Estado, solicitando informações acerca do fornecimento de amostras de café, que deverão ser enviadas para o seu paiz, a pedido de commerciantes polonezes que desejam entrar em relações com os nossos productores de café.

Uma aposta entre jornaes paulistas

S. PAULO, 2 — (A. B.) — A "Gazeta" insere, hoje, na sua primeira pagina, um repto ao "Estado de São Paulo", desafiando esse matutino a provar que tenha uma venda avulsa superior a sua, nesta capital, Santos e em Campinas.

A "Gazeta" poz 20:000$000 á disposição da Associação de Santa Therezinha de Jesus, caso o "Estado de São Paulo" prove o contrario, pois este matutino, segundo uma publicação no sabbado ultimo, demonstra a sua superioridade de circulação pelas despezas pagas á Repartição dos Correios.

"Ora, isso é má fé ou ignorancia; diz a "Gazeta", pois essa publicação de porte pago, longe de representar a sua tiragem, demonstra apenas que o "Estado", pesando 370 grammas em cada exemplar, é apenas a empreza jornalistica que mais papel consome nesta capital".

EXTENSAS REGIÕES DA RUSSIA SOB VIOLENTAS TEMPESTADES E GRANDES INUNDAÇÕES

MOSCOU, 2 (Havas) — Violentas tempestades estão assolando as provincias orientaes da Russia, de onde chegam alarmantes noticias quanto ao vulto dos estragos causados. Nas regiões do Nikolsk e Ussurisk, desabaram diversas pontes em consequencia da furia das correntezas. Os arrozaes e as minas acham-se completamente inundados numa larga extensão, decorrendo dahi a paralysação total do trabalho. Reina verdadeiro panico entre a vastissima população attingida pelo flagello.

CONDEMNADO POR ESPIONAGEM

PRAGA, 2 — (A. B.) — A Corte Militar terminou o julgamento do antigo capitão de estado maior Falont, cujas actividades de espionagem foram por acaso recentemente descobertas, com o encontro de copias de documentos secretos.

O referido official que agira de concerto com espiões internacionaes, foi condemnado a 19 annos de trabalhos forçados.

O RIO GRANDE DO SUL E A SUCCESSÃO PRESIDENCIAL DA REPUBLICA

PORTO ALEGRE, 2 — (A. B.) — A importancia que as informações do Rio vêm dando á successão presidencial da Republica acabou criando na opinião publica rio-grandense o mais vivo interesse pelo problema, que suscita commentarios de toda a ordem.

A Agencia Brasileira, procurando ouvir opiniões sobre a verdadeira significação da attitude do Rio Grande, teve opportunidade de conversar com algumas personalidades militantes nos dois campos politicos. As respostas foram quasi todas evasivas; uma, porém, que reputamos das mais

autorizadas, parece dar uma interpretação significativa da posição em que se acha a politica rio-grandense.

Observando certa reserva, inclusive a do seu proprio nome, disse o nosso informante:

— A serenidade do Rio Grande é um phenomeno de apparencia. A verdade é que a pretendida indifferença politica do Rio Grande pela successão presidencial não existe. No fundo desta calma ha alguma coisa que arde, alguma coisa, que embora não seja susceptivel de produzir uma conflagração, talvez venha a constituir a feição decisiva do grande problema.

Em seguida accrescentou:

— A opinião brasileira deve estar lembrada do que em 1918 a atitude do Rio Grande pesou definitivamente na balança da successão. Acaso da disfarçada calma de hoje não irá romper, como em 1918, outro movimento de influencia decisiva por parte do Rio Grande official? Antes de tudo é inilludivel que nas camadas populares da opinião rio-grandense não se nota o mesmo ambiente de reserva, prudencia e discreção. O povo não sabe esconder as emoções que o empolgam. E' por isso que, emquanto nos circulos politicos de responsabilidade nada deixa prever o rumo do Rio Grande, numa possivel agitação para a escolha do candidato á suprema magistratura nacional, vae tomando vulto no seio do povo a hypothese de que venha a sair do Rio Grande a escolha do candidato á suprema magistratura nacional.

O povo, e sob esta designação devemos comprehender todos os matizes actuaes da opinião politica rio-grandense, alvoroça-se com essa esperança, até porque além da satisfação de ter no alto posto um rio-grandense, um typo representativo da terra dos pampas, experimentaria tambem a satisfação de verificar que a presidencia da Republica não é privilegio de um ou dois Estados...

Outra opinião, ouvida pela Agencia Brasileira, pretende que a hypothese de um candidato saido do Rio Grande teria a faculdade de reunir a totalidade dos suffragios do eleitorado rio-grandense, sem distincção partidaria.

NOVAS VIOLENCIAS POLICIAES CONTRA ASSOCIAÇÕES OPERARIAS

A invasão do Bloco Operario e a prisão do dr. Paulo de Lacerda, do 1º tenente da Armada Francisco Lucas Gomes Paulino e de tres trabalhadores

O QUE SE PASSA NO NOVO XADREZ DA 4ª DELEGACIA AUXILIAR — UMA ESTATISTICA IMPRESSIONANTE

A pressão que a policia resolveu exercer sobre o operariado desta capital vae, cada dia, tomando feição mais grave. Já se não póde parcellar á conta de diligencias visando providencias de qualquer natureza essa systematica campanha.

Ella visa incontestavelmente perseguir, até os ultimos sacrificios, a classe pacifica e laboriosa, esgotando-lhe todas as reservas de paciencia, taes as violencias que vêm praticando contra ella e as suas associações, e até as escolas que estas mantêm para instrucção dos filhos dos proletarios.

Nos ultimos tres dias repetiram-se as arbitrariedades policiaes contra o operariado.

A proposito dessas novas violencias, foi-nos fornecida a seguinte expressiva estatistica:

De 7 de junho a 1º de julho, a policia praticou 29 assaltos ás seguintes associações, effectuando mais de 700 prisões de operarios brasileiros — prisões cujos periodos de tempo sommam 3 annos: redacção da "A Classe Operaria", séde do Bloco Operario e Camponez (2 vezes), Centro Cosmopolita (2 vezes), União dos Trabalhadores em Padarias, União dos Matellurgicos (3 vezes), Centro de Jovens Proletarios (3 vezes), Confederação Geral do Trabalho (3 vezes), Comité das Mulheres Trabalhadoras (3 vezes), Federação dos Esportes Proletarios (3 vezes), União Regional da Construcção Civil (3 vezes), União dos Trabalhodores da Industria de Bebidas, Centro Auxiliador dos Operarios em Calçados, Associação dos Trabalhadores da Industria Mobiliaria (2 vezes) e União dos Alfaiates.

Sabbado ultimo, foi invadida, pela policia, a União dos Metallurgicos; domingo, o Centro Cosmopolita, e ante-hontem a Industria Mobiliaria e o B. O. C., este na presença do intendente Octavio Brandão.

Ahi, os investigadores policiaes effectuaram a prisão do empregado do Bloco Operario, de nome João Nepo-

Sr. Pedro de Oliveira Sobrinho

muceno e dos srs. Paulo de Lacerda, 1º tenente da Armada Eduardo Chaves e Francisco Lucas Gomes Paulino, de um operario ferroviario de nome Appollo e, mais, de um operario tecelão, que estavam sendo attendidos pelo primeiro em questões de alistamento eleitoral.

Removidos para a 4ª Delegacia Auxiliar, o official da Armada foi mandado em paz. Outro tanto não succedeu ao sr. Paulo de Lacerda, que, como os demais, foi mettido num xadrez, ultimamente inaugurado, tanto que na parede do mesmo vê-se gravada esta curiosa inscripção:

"Este xadrez foi inaugurado por 15 batutas, victimas da prepotencia policial".

Das 18 ás 23 horas esteve o sr. Paulo de Lacerda recolhido á prisão, entre todo o genero de malandros, com os quaes, aliás, a policia do sr. Coriolano deixa de mistura menores de 12 e 13 annos, seminús e famintos. E, além destas, alli se via, na mesma prisão, um conhecido ladrão, que tem a alcunha de "Bicanca", e que, escarrando sangue, de minuto a minuto, parece estar ás portas da morte!

Esse xadrez novo, no emtanto, tem uma outra curiosidade, a de ter sido transformado, pelo sr. Pedro de Oliveira, em succursal da secção Pinel do Hospital de Alienados. Não se explica, de outro modo, a reclusão, no mesmo, ha mais de vinte dias, de um desgraçado idiota de nome João Saraiva.

Trata-se de um dos muitos infelizes que vivem pelas portas dos quarteis, mendigando restos de "boia", que um dia encontrou na rua, num retalho de um impresso que, mostrando a um sargento, foi julgado pela alta sabedoria deste conter idéas de anarchismo e communismo.

O sargento correu ao capitão e mostrou-lhe o papel. O capitão correu, mostrando o papel ao commandante. E, dahi a momentos, o desgraçado idiota era mettido de cambulhada no xadrez, onde está até agora, sem ter sido sequer interrogado e sem que lhe tenham instaurado qualquer processo!

OS INTENDENTES PROLETARIOS PROTESTAM

Estiveram nesta redacção os intendentes proletarios Minervino de Oliveira e Octavio Brandão, que trouxeram o protesto do B. O. C. contra essas medidas terroristas da policia.

COMO O SR. FLORES DA CUNHA DEFENDEU O MATADOR DE PEDRO AARÃO

PORTO ALEGRE, 1 (Retardado) — (A. B.) — Os commentarios das rodas politicas sobre o discurso do sr. Flores da Cunha em defesa de Numa Pompilio Vinhas, o principal indigitado assassino do chefe revolucionario Pedro Aarão, têm sido os mais interessantes. A impressão causada pelo que disse o deputado borgista foi profunda. O seu appello á concordia, pela absolvição de todos os implicados em assassinatos consequentes da revolução, que criou no Rio Grande do Sul, um ambiente todo especial é criticado diversamente.

No seu discurso perante o jury que absolveu os accusados, disse o sr. Flores que o caso devia ser debatido com a maior franqueza entre gauchos. Quem quer que fosse o autor do execrando crime, não poderia merecer condemnação. Tratava-se de um crime eminentemente politico, gerado pelo odio incontido e pelas paixões desencadeadas no periodo revolucionario. Condemnar Numa Pompilio Vinhas e seus companheiros seria abrir uma excepção odiosa, deixando muitos crimes impunes, praticados na nevrose sangrenta que perturbou a paz da vida rio-grandense. Essa affirmação, disse o sr. Flores da Cunha, sentia-se autorizado a fazel-a, pois, tendo commandado tropas legalistas durante a revolução mais de uma vez observou crimes senão eguaes, mais monstruosos do que esse que agora se esmiuçava. A seguir, narrou scenas de que foi testemunha visual. Lembra que faz parte do jury um irmão do tenente Salvaterra, morto na revolução, o qual podia bem attestar muitos factos dolorosos occorridos então. Voltando a referir-se aos crimes que ficaram impunes por serem considerados crimes politicos, lembra um episodio do combate de Santa Maria Chica, onde trinta de seus homens foram fuzilados com as proprias armas que traziam, de que se não podiam mais servir por se acharem extenuados.

Quando o sr. Flores da Cunha aprisionnou Honorio Lemos, cercou-o de todas as garantias, entretanto, no mesmo dia, um chefe legalista preso, havia sido degolado.

Na peroração, o deputado gaucho allude ao processo contra o sr. Assis Brasil dizendo que, como membro da Commissão de Justiça da Camara, negára licença para processar o chefe civil da revolução por não o julgar responsavel, accrescentando que "responsaveis eram todos os rio-grandenses e com elles o governo da Republica que os sublevára".

Concluindo, o sr. Flores da Cunha affirmou que, talvez dentro de brevissimo tempo, a amnistia venha apagar todos os resentimentos existentes na sociedade brasileira, e pede a absolvição dos accusados.

Sr. Flores da Cunha

COMMUNICADO TENDENCIOSO

A Agencia Americana, exaggerando os seus titulos de orgão official, resolveu publicar, em communicado de hontem, uma nota que restabeleceria o ambiente politico em uma calma deliciosa de Abrahão: não existem dissidios, nem se focaliza, sob varias modalidades, a questão official da successão presidencial. Na verdade, a referida Agencia, presa, como nenhuma outra, ás palavras conselheiras do executor perde de vista um problema politico, uma grave attitude, em defesa de principios fundamentaes, que agitam a Nação. Dá, precipitadamente, a impressão erronea de que o paiz, nesta hora, se alheia dos seus direitos para, na phase de accordos ou entendimentos, ou no periodo de preferencias e sympathias, renunciar á funcção, que lhe cabe, afim de permittir ao Cattete a solução unica de uma escolha que affecta, muito de perto, as correntes de opposição democratica. Seria deploravel que, em phase propria de cogitações os partidos estaduaes, com funcções determinadas em nosso regimen, se resignassem á feição contemplativa de testemunhas ou espectadores de uma combinação a qual dissesse estrictamente com o futuro da administração publica. Deve existir, no comunicado da referida Agencia, uma razão qualquer de incomprehensão dos factos que agitam o organismo politico. O problema da successão presidencial se não destróe com palavras acauteladoras, nem com a tendenciosa recommendação, que resalta das entrelinhas, da informação officiosa. A eleição do primeiro magistrado não está sujeita a preferencias, que possam traduzir-se de fórma incompativel com o respeito do sentimento popular. Pela atitude de alguns Estados, reivindicando o principio de deliberação autonoma, o facto simples da escolha se collocou no tablado das correntes que possam ter influencia nos destinos da patria. Seria uma leviandade descreditar esses titulos, ou continuar a pensar que, só nas espheras do prestigio actual, se resolverão incidentes de maior importancia, os quaes se liguem á nossa projeção futura, no organismo nacional.

Acima de communicados que não revelam a situação verdadeira das forças politicas, o problema da successão do Cattete está collocado nos pontos de vista, cuja publicação antecipamos, e que são capazes de gerar um ambiente de sympathia e solidariedade, no sentido da victoria dos verdadeiros principios da democracia e de nossa educação liberal.

O ENSINO SUPERIOR, NO RIO GRANDE DO SUL, DEIXA UM TANTO A DESEJAR

As cedulas recolhidas

BELEM, 2 — (A. B.) — A deliberação que obrigou o Banco do Brasil a receber as cedulas recolhidas até a ultima hora causou grande contentamento no commercio que se via a braços com um problema insoluvel e ameaçado de perdas consideraveis.

Os dois ultimos dias em que as taes cedulas podiam circular, foram de grande azafama na Delegacia Fiscal, onde se trocavam notas por moedas, havendo casas de commercio que receberam saccos cheios dellas.

A Associação Commercial de Belém enviou um telegramma ao ministro da Fazenda informando de que no interior do Estado existem numerosas notas a serem recolhidas, sendo impossivel aos seus detentores de fazel-o no prazo marcado devido, sobretudo, ás difficuldades das communicações. Por isso a Associação pediu prorogação do praso por 90 dias, ao que o ministro attenderá, segundo é conhecido dos interessados.

PORTO ALEGRE, 2 — (A. B.) — Os alumnos do Instituto Julio de Castilhos, desta capital, ao terem conhecimento que a direcção da Escola de Engenharia, da qual aquelle estabelecimento de ensino faz parte, como uma dependencia sua, havia posto em vigor novos estatutos, julgando-se prejudicados, resolveram protestar contra esse acto.

Em primeiro lugar, reclamam os estudantes contra o facto dos novos estatutos terem sido postos em vigencia no meio do anno, com grande prejuizo para o estudo, por isso que só agora tiveram conhecimento da reforma operada pelos mesmos;

2º — Contra os dispositivos dos mesmos, que se referem á contagem da média para exame, exigindo, actualmente, que esta seja de 4 para cima, quando antes bastava 3 e fracção, para habilitar o alumno a exame;

3º — Contra o facto de se tornar, pelos citados estatutos, obrigatorio o exame, mesmo quando o alumno alcance a média de 10, quando pelo antigo regulamento, bastava obter grão 8 para estar isento do exame.

4º — Contra a disposição que manda reprovar o alumno que obtenha menos de 3 em exame, sem attender á média exigindo, para approvação, que o grão de exame seja cinco ou mais, quando, anteriormente, era sufficiente que essa operação desse o coefficiente de 4.

Finalmente, contra a falta de proficiencia de alguns professores que formam a docencia daquelle Instituto, entre os quaes existem preparatorianos e academicos que nada entendem de pedagogia, chegando mesmo, entre os primeiros, a se verificar um que não tem preparatorio de arithmetica.

Ha professores que raramente comparecem ás aulas, prejudicando assim o estudo.

Antes de levarem suas reclamações á imprensa, os rapazes do Instituto Julio de Castilhos conferenciaram com o director da Escola de Engenharia, o qual se negou a attendel-os.

Diversos professores estariam solidarios com os alumnos por acharem justas as reclamações de seus discipulos.

A ARGENTINA NAS FESTAS DO CENTENARIO DA ACADEMIA N. DE MEDICINA

VISITOU-NOS HONTEM O PROFESSOR DAVID BARILARI, DA UNIVERSIDADE DE CORDOBA

Dispensou-nos a gentileza de uma visita, hontem, o dr. David Barilari, um dos illustres scientistas argentinos que participam do Congresso Pan-Americano de Hygiene.

Professor de Physiologia da gloriosa Universidade de Cordoba, a mais antiga e a segunda, em importancia, da Argentina, o dr. Barilari é um nome prestigioso e eminente das mais preclaras do paiz. Sua participação no Congresso ora reunido aqui, tem sido brilhante.

Além de outras contribuições valiosas, já apresentadas no importante certamen, o illustre professor fará amanhã, na Academia Nacional de Medicina, uma conferencia de alto interesse scientifico. Dissertará sobre "A massagem do coração por methodo proprio".

Trouxe tambem ao Brasil o professor Barilari, uma missão jornalistica: elle representa os diarios "La Voz del Interior" e "Los Principios", de Cordoba. A imprensa — disse-nos elle — foi a sua primeira profissão. Exerceu-a durante os seus tempos de estudante. E como da profissão de jornal, nunca nos libertamos de todo, quando a praticamos com amor e com exito, no clinico, no professor da Universidade, no scientista que é o dr. David Barilari, subsiste o homem da imprensa. Foi com um agil e brilhante espirito de jornalista, que elle nos falou em alguns minutos de palestra, dando as suas impressões do Brasil e, particularmente, do Rio, que elle já conhecia, desde ha quatro annos, e que agora veiu encontrar com outra physionomia, reflectindo uma verdadeira febre de progresso.

Exaltou a magnitude dos congressos commemorativos do centenario da Academia N. de Medicina, a importancia e o interesse das theses alli discutidas, o seu exito emfim, que elle prevê excepcional.

Teve ainda o professor Barilari, referencias muito lisonjeiras para todos os aspectos da nossa civilização, e especialmente para a nossa cultura medica, da qual póde ter uma impressão de conjunto no congresso internacional de que ora participa.

Um soldado da Policia Militar accusado de haver infelitado uma menor foi absolvido

O soldado da Policia Militar Euclydes da Costa Mattos, accusado de haver deflorado uma menor de 17 annos, foi absolvido pelo juiz da quinta Vara Criminal, por não se ter feito prova convincente da responsabilidade do accusado.

"Bahiano Bronzo" foi absolvido pelo juiz da 5ª Vara

Antonio dos Santos Costa, vulgo "Bahiano Bronzo", accusado de haver penetrado, no dia 6 do anno passado, na casa numero 5 da rua Taylor, donde tirou objectos no valor de 700$000 e mais a importancia de 168$000, foi absolvido pelo juiz da quinta Vara Criminal por não se ter provado que commetteu o delicto que se lhe attribue na denuncia.

Nasceram, em São Paulo, duas crianças xipophagas

S. PAULO, 2 (A. B.) — No Patronato Agricola, de Menezes, na Alta Sorocabana, nasceram ha dias duas crianças xipophagas, filhas de d. Virginia de Oliveira e Antonio de Oliveira. Aos dois meninos foram dados os nomes de Antonio I e Antonio II, sendo que ambos pouco tempo viveram.

CAMBIO

O mercado de cambio funccionou hontem, calmo e os bancos operando em taxas mais accessiveis, tendo sido os negocios realizados de somenos importancia.

O Banco do Brasil sacou a 5 123/128 d. e os estrangeiros a 5 13/16 e 5 61/64 d., contra a particulares a 5 31/32 a 5 123/128 d., compradores, fechando o mercado com uma impressão favoravel.

Os cobranças regularam a 41$300; libra de 41$420 a 41$600, o dollar á vista de 8$420 a 8$460 e a prazo de 8$315 a 8$350; com dinheiro a 8$283.

SAQUES POR CABOGRAMMA:

A'vista — Londres, 5 53/64 a 5 27/32 d.; Paris, $332 a $333; Nova York, 8$453 a 8$490; Canadá, 8$436; Italia, $444 a $445; Portugal, $382 a $383; Hespanha, 1$213 a 1$218; Suissa, 1$628 a 1$630; Belgica papel, $237 (ouro), 1$175; Hollanda, 3$410; Suecia, 2$275; Noruega, 2$275; Dinamarca, 2$265; Allemanha, 2$017 a 2$020; Buenos Aires, papel, 3$580 a 3$590; Montevidéo, 8$160 a 8$200; Japão, 3$790 e Slovaquia, $251.

OS BANCOS AFFIXARAM AS SEGUINTES TAXAS PARA COBRANÇAS:

A' 90 d/v.: Londres, 5 15/16 a 5 123/128 d.; Paris, $332 a $339; Nova York, 8$315 a 8$350; Canadá, 8$350.

A' vista: Londres, 5 55/64 a 5 123/128 d.; Paris, $330 a $331; Nova York, 8$420 a 8$460; Canadá, 8$453; Italia, $441 a $442; Portugal, [illegible]; Hespanha, 1$213 a 1$220; [illegible]

MOEDAS ESTRANGEIRAS

Hontem, o Banco do Brasil cotou a libra-papel, a 41$420; [illegible] franco, francez, a $330 e lira, a $452.

GRANDE CONCURSO SPORTIVO POPULAR DE DIARIO CARIOCA
— (o) —
COUPON
— (o) —
UM CHRONOMETRO DE OURO AO VENCEDOR
MEDALHAS DE OURO AOS AMADORES
"TAÇA GLORIA" AO CLUB. OFFERECIDA PELOS SRS. NOGUEIRA & PEDRO, PROPRIETARIOS DA JOALHERIA GLORIA, RUA RAMALHO ORTIGÃO, 6.

A COMMISSÃO DE FINANÇAS, DA CAMARA, ESTUDA AS EMENDAS APRESENTADAS AOS ORÇAMENTOS

Como o sr. Miranda Rosa relatou o orçamento da Agricultura

Teve inicio, hontem, na Commissão de Finanças, da Camara, o estudo das emendas do plenario, em segunda discussão, aos orçamentos. Inicialmente, cuidou-se das emendas ao projecto para o orçamento da Agricultura, as quaes foram relatadas pelo sr. Miranda Rosa. O representante fluminense começou o seu parecer dizendo que a importancia indiscutivel do Ministerio da Agricultura, o qual tem por fim crear e desenvolver a riqueza publica, reside na sua orientação administrativa, segura e uniforme, á qual não se devem negar os recursos indispensaveis á sua utilissima finalidade. No curto espaço que medeia entre a installação dos serviços do Ministerio e os nossos dias, por diversas vezes, razões justificadas ou não, impediram que fosse elle dotado dos meios imprescindiveis á solução dos problemas que constituem o objectivo principal desse departamento da administração publica. Felizmente, esse desconhecimento administrativo tem desapparecido nos ultimos annos e, graças a essas circumstancias, a acção do Ministerio vae sendo exercida com maior efficiencia, desenvolvendo-se propaganda intensa e intelligente pela renovação dos methodos agricolas, o que nos leva a esperar, apesar de carentes, em alguns casos, de apparelhamento mais amplo, melhores dias para tão importante departamento.

O relator está convencido de que o Ministerio, como orgão central, já consegue preencher o seu papel de inestimavel valor, fazendo adoptar os modernos processos de trabalhar a terra, pelos quaes se economiza o tempo, se facilita o trabalho e duplica a producção, transformando, por outro lado, a sciencia em poderosa alliada da industria agricola.

Proseguindo, o sr. Miranda salientou que, de accordo com as estatisticas, o Brasil é um paiz que vive quasi exclusivamente das industrias do campo. Ellas, e só ellas, dão ao paiz, concorrendo nos mercados estrangeiros, o ouro com que são pagas as nossas importações; são o café, as carnes, os couros, o cacáo, o matte, as madeiras, o fumo, o algodão, a borracha, etc. Entende o relator que negar ao Ministerio da Agricultura os meios que o habilitem, dentro do seu programma intelligente e patriotico, a incrementar o volume de nossas exportações, fomentando e melhorando a producção, a exemplo do que fazem outros povos, é contribuir para a permanencia de uma situação prejudicial aos interesses nacionaes, pois a concorrencia de todos os outros centros productores é, dia a dia, mais activa, impondo-nos o dever de melhor orientação das forças economicas do paiz.

Estuda, depois, o deputado Miranda Rosa, minuciosamente, a situação de todas as verbas do Ministerio, chegando á conclusão de que a Proposta do Executivo apresenta sobre o Orçamento vigente uma reducção de 968:000$000. Faz longas considerações, visando demonstrar que os serviços do Ministerio da Agricultura tem melhorado consideravelmente nos ultimos annos, sobretudo durante a gestão do actual ministro.

Examina tambem a situação presente de alguns dos principaes factores da riqueza industrial e agricola do paiz, notadamente o café, as carnes, as fructas, os oleos vegetaes e os cereaes.

Assignala a conveniencia de ser ainda estimulada a pecuaria e a fruticultura que, no futuro, poderão enriquecer a economia nacional, competindo com o café. Sem esposar o ponto de vista pessimista dos que acreditam que a valorização do café póde acarretar grandes decepções ao paiz, o relator sustenta, entretanto, que precisamos aproveitar as nossas immensas possibilidades, no que concerne á pecuaria e á fruticultura para, em todas as emergencias, mantermos o equilibrio da nossa vida economica, que póde ser quebrado se a politica da valorização do café, por qualquer motivo, soffrer solução de continuidade ou não der os resultados que della se esperam.

O sr. Miranda aborda ainda a situação da pecuaria no Brasil, evidenciando como, a respeito, temos progredido nos ultimos annos e diz que a situação do Brasil é, de facto, excepcional, podendo elle, em futuro não remoto, abastecer os maiores mercados consumidores. Apoia o relator as suas affirmações em conceitos de technicos inglezes e argentinos, cujos trabalhos cita. E preconiza a grande vantagem de uma legislação que amplie o Serviço de Expurgo de Cereaes, tornando-o obrigatorio, não só para os cereaes destinados ao consumo interno, como tambem para os que se destinem á exportação.

Apreciando as emendas do plenario, o relator acceita algumas dellas, particularmente as que visam melhorar serviços do Ministerio da Agricultura, como, por exemplo, os da Estação de Sericultura de Barbacena.

Aconselha, por fim, a que constituam projecto em separado as emendas que consignam subvenções novas e suggere, em nome da Commissão, diversas emendas, com o objectivo de corrigir lacunas da Proposta do governo e de attender ás necessidades da administração, verificadas depois de apresentada a referida Proposta.

ESTÁ ENFERMO O DEPUTADO BAPTISTA LUZARDO

O ILLUSTRE PARLAMENTAR DEVERÁ SER SUBMETTIDO A UMA OPERAÇÃO

Acha-se enfermo o sr. Baptista Luzardo, deputado opposicionista pelo Rio Grande do Sul. Desde domingo ultimo, quando o acommetteu séria crise biliar, s. ex.ª guarda o leito em sua residencia, á rua Araujo Lima, 60, Andarahy, e o seu estado inspira cuidados. Os medicos que lhe assistem julgam necessario uma intervenção cirurgica que provavelmente se realizará ainda hoje.

O illustre enfermo tem sido muito visitado, tendo permanecido ao seu lado quasi todo o dia de hontem o sr. Assis Brasil, leader da esquerda parlamentar, o deputado Plinio Casado e outras pessoas amigas.

Dispensas do ponto na Prefeitura

Pelo prefeito do Districto foram dispensados do ponto: durante seis mezes, em prorogação, o vigia dos mercados, da Inspectoria de Abastecimentos, Joaquim de Paula Medeiros; durante tres mezes, com dois terços, o calceteiro, da Directoria de Obras, Francisco Pinto Cardoso e durante trinta dias, tambem com dois terços, o trabalhador do Almoxarifado geral, Casemiro Francisco Ignacio.

As certidões de exames devem ser requeridas até 31 de agosto

Communica-nos o Departamento Nacional do Ensino:

"Afim de evitar accumulo de serviço na época de inscripção dos exames, em novembro, o que occasionaria demora com prejuizo dos interessados, as certidões dos exames prestados nos institutos particulares de ensino secundario perante as juntes nomeadas pelo Departamento do Ensino, devem ser requeridas até 31 de agosto proximo futuro."

REGRESSOU DE VICTORIA A PIANISTA LEONOR DE MACEDO COSTA

O PROXIMO CONCERTO DA LAUREADA ARTISTA NESTA CAPITAL

Regressa de Victoria, onde fora dar um recital, a joven pianista patricia srta. Leonor de Macedo Costa, 1º premio (medalha de ouro) de 1928 do Instituto Nacional de Musica.

A brilhante artista foi acolhida na capital espirito-santense, com as homenagens devidas ao seu talento, e o concerto que ella ali realizou foi um novo triumpho para a sua peregrina organização de "virtuose" de piano.

A senhorita Leonor de Macedo Costa se fará ouvir, brevemente, pelo publico carioca, num recital em que teremos opportunidade de apreciar a sua arte victoriosa, que, nas provas do Conservatorio empolgou verdadeiramente a Congregação e mereceu do grande critico sr. Oscar Guanabarino, no "Jornal do Commercio", referencias consagrativas.

ESFORÇOS DESESPERADOS PARA TRIUMPHAR

NOVA YORK, 2 — (Havas) — Telegramma de Cleveland (Ohio) noticia que os aviadores Byron K. Newcomb e Roy L. Mitchell continuavam, hontem á noite, a desenvolver, sobre o aerodromo local, desesperados esforços no sentido de não dar por fracassada a sua tentativa de bater o record de permanencia no ar com reabastecimento de combustivel, tentativa enormemente prejudicada pelo máo tempo.

O "City of Cleveland", nome do avião que serve á prova, recebera a ultima provisão de combustivel ás 13 horas, quando devia tel-o feito ás 5 e meia horas da manhã. Mesmo assim, a operação fora feita com extraordinaria difficuldade, devido a persistir o intenso nevoeiro que reinava pela manhã.

Exames de motoristas

Estão sendo chamados para se submetterem a exame, os seguintes candidatos a motoristas, os quaes devem comparecer na Inspectoria de Vehiculos, hoje, ás 8 horas:

Adão Krig, Arthur Coelho, Quintino Lopes Guimarães, Antonio Ferreira Bastos, José Caetano de Oliveira, Jair Rego de Oliveira, Francisco Paulo Prudencio de Almeida, Eduardo Silva Assumpção, José de Oliveira, Oldemar da Silva Tavares.

Prova pratica — José Joaquim Ribeiro de Vasconcellos, Gabriel Pereira.

Prova regulamentar — Manoel Dias Saraiva, João Corrêa da Silva, Armindo de Carvalho.

Turma supplementar — Candido Ferreira Azevedo, Octavio Carlos Soares.

Chamada para as 9 horas: — Antonio Benicio Filho, Guilherme Augusto de Barros, Francisco Hettesath, Joaquim Coelho, Otto Vogt, Melcides de Oliveira, Maximo Luiz Teixeira.

Prova pratica — Annibal Augusto Ferreira, José Paulo Quintino, Agostinho Neves.

Prova regulamentar: — Amaro de Souza Carneiro, Sila Santuza, José Coelho.

A CARNE VERDE, EM SÃO PAULO, PODERIA SER VENDIDA POR MUITO MENOS

S. PAULO, 2 (A. B.) — O "Diario de S. Paulo", commentando a carestia da vida, que S. Paulo atravessa, diz que conseguiu informes utilissimos para demonstrar que a carne verde, por exemplo, poderia ser vendida por preços mais moderados que os actuaes. Uma rez de córte, tem uma media favoravel ao marchante, o peso de 400 kilogrammas. O seu preço commum nas fronteiras de Goyaz e Matto Grosso, é de 250$000.

Na hypothese de que o animal, quando abatido, tenha apenas 300 kilos de carne verde, esses representam 600$000, sem contar o couro, chifres, cêrdas, cabeça, mocotó, miudos, etc.

Nos tempos em que os pequenos marchantes, podiam exercer o commercio de gado de córte, em S. Paulo, não era mysterio para ninguem os grandes lucros que tornaram muitos delles, em breve tempo, senhores de invejavel fortuna. Hoje, que grandes companhias tomaram a cargo o fornecimento de carnes á metropole paulista, seria natural que, pelas facilidades que o capital lhes proporciona, que fornecessem o indispensavel artigo a preços menos elevados que os do tempo dos pequenos marchantes.

Entretanto tal não aconteceu e a carne, que antes disso custava 1$800 quando de primeira qualidade, custa hoje 2$200, sem compensação alguma de ordem hygienica ou melhoria de artigo.

Em palestra com um criador goyano que exporta gado para Barretos o referido jornal obteve informação de que ali os preços continuam os mesmos, com tendencia para baixa, em vista da impossibilidade de se procurar outro mercado. Não fosse o consumo o grande consumo das grandes cidades do interior, onde não têm interferencia as companhias exportadoras, e a estas horas a pecuaria em Goyaz e Matto Grosso, seria a mais ruinosa das industrias.

— As tropelias dos jagunços goyanos, que usam a farda da policia estadoal — disse o fazendeiro — por ironia da sorte melhoraram a situação dos que levam gados além das fronteiras do seu Estado, á espera de um preço compensador.

Os boiadeiros, temerosos de um encontro com a policia, que saqueava, restringiram as viagens, dando logar á falta do producto no mercado, a qual se não promoveu a alta, teve, entretanto, a virtude de firmar os preços subsistentes, ameaçados de baixa.

Os summarios de hoje

Serão summariados, hoje, os accusados seguintes, nas varas criminaes:

Na Primeira: Carlos Falcão, João Vaz, Manoel Felix, Manoel Pereira, Augusto Silva, José Esteves Ramalho, Manoel dos Santos, Deocleciano Marques de Oliveira, Josias Carlos da Costa e José Chedid; na Terceira: Jorge Pereira Brasil; na Quarta: Albino Antonio Ferreira, Francisco Pereira de Aguiar, Miguel Miranda e Abilio Manoel Duarte; na Quinta: Hilario Tavares, Luiz Alves Mogan e querque, Amaro Rodrigues; na Setima: João Reynaldo d'Oliveira, Manoel Oliveira e João da Silva Araujo; na Oitava: Antonio de Castro Reis, Germano Nunes Rodrigues, Antonio Pereira Martinho, Diamantino Nicoláo de Oliveira, Affonso Gomes Rebello, Augusto Rangel, Francisco Monteiro, José Alves de Oliveira, Francisco Parente e José Torres Junior.

Uma medida acertada do Instituto de Café de Minas

SANTOS, 2 (A. B.) — O Instituto de Café de Minas, resolveu que aos seus cafés seja applicado o processo da troca por egual quantidade de café baixo, já depositado nessa praça. O Instituto de Minas, para esse fim, já tem um armazem em Santos, para onde tambem virá um funccionario afim de attender aos interessados.

A successão maranhense

MARANHÃO, 2 — (A. B.) — Continua em fóco a atitude do sr. Genesio Rego em relação á successão governamental do Estado.

Diz a "Tribuna" que o caso interessa apenas á economia do Partido Republicano, porquanto o sr. Genesio Rego, não obstante ser dissidente, não rompeu, até agora, com o referido partido, ao qual continua pertencendo.

A "Folha do Povo" e o "Combate" elogiam o sr. Genesio Rego, realçando-lhe os predicados e a rectidão de atitudes.

Nos circulos governamentaes manifesta-se a mais absoluta confiança na victoria da indicação do sr. Pires Sexto. Todavia, os elementos ponderados confiam na harmonização, porquanto o sr. Genesio Rego dispõe de grandes recursos eleitoraes, podendo levar ás urnas a maioria dos eleitores de Pedreiras, Victoria, Mearim, Dacaba, S. Luiz Gonzaga e outros municipios.

O FALLECIMENTO DO SENADOR ROSA E SILVA

A TRASLADAÇÃO DO CORPO E SEU PROXIMO EMBARQUE PARA O RECIFE

Na camara ardente em que se transformára a sala de visitas do palacete da rua Senador Vergueiro n. 44, onde occorrêra o fallecimento do eminente senador Francisco de Assis Rosa e Silva, na manhã de ante-hontem, grande foi o numero de visitantes de varias classes sociaes, durante todo o dia de hontem, ao corpo do saudoso estadista, permanentemente velado por pessoas de sua familia e amigos.

O cadaver, como dissemos, fôra embalsamado, encarregando-see desse trabalho o dr. Maurity dos Santos, ajudado pelo dr. Arthur Figueiredo e auxiliado pelo servente da Faculdade de Medicina Augusto Corrêa com a assistencia do dr. Bricio Filho.

Entre as pessoas que velaram e visitaram o corpo, notaram-se as seguintes: sr. Rego Barros, presidente da Camara dos Deputados; sra. Boscoli e filha, deputado Gonçalves Ferreira, dr. Bricio Filho e senhora, dr. Pedro Pernambuco e familia, srs. Carlos Pinto de Miranda Montenegro e senhora, Delio Guaraná, e senhora, mme. Dionysio Cerqueira, mme. Marques Couto, Armenio Jouvin, senador Antonio Azeredo e senhora, Genulpho Freire e senhora, João José de Moraes, deputado C. Ribeiro, dr. Antonio Austregesilo, dr. Luiz Werneck e dr. Francisco Magalhães Castro e senhora.

A todo o momento durante o dia chegavam palmas de flores e corôas, com sentidas dedicatorias, entre as quaes se notavam as seguintes: "Ao senador Rosa e Silva, homenagem da bancada pernambucana na Camara Federal"; "Ao senador Rosa e Silva, homenagem da Mesa da Camara dos Deputados"; "Homenagem de Octavio Mangabeira"; "Ao senador Rosa e Silva, sincera homenagem de Julio Barbosa"; e "Saudade e gratidão de Bueno e familia"; "Ao senador Rosa e Silva, homenagem do presidente da Republica"; "Ao seu grande e inesquecivel filho, homenagem e affecto do Estado de Pernambuco"; "Ao chefe e amigo querido, imperecivel saudade de Estacio Coimbra"; "Ao senador Rosa e Silva, homenagem do Senado Federal"; "Homenagem do ministro da Justiça e Negocios Interiores".

A TRASLADAÇÃO DO CORPO PARA A CAPELLA DO CEMITERIO DE S. JOÃO BAPTISTA

A's 16 horas, feitas as despedidas pelas pessoas da familia do extincto, foi encerrada a urna funeraria, tomando as alças da mesma até o coche mortuario, representantes das altas autoridades do paiz e representações das duas casas do Congresso seguindo o feretro, logo depois, para o cemiterio de S. João Baptista.

Ahi foi o corpo depositado na capella, onde permanecerá até sabbado proximo, quando será embarcado no paquete "Itaquicê" com destino ao Estado de Pernambuco.

Ahi, por deliberação do governador Estacio Coimbra, serão prestadas ao extincto as honras de chefe de Estado, sendo os funeraes feitos a expensas deste, onde já foi decretado o luto por oito dias.

Acompanharão o feretro até a capital pernambucana, onde será inhumado o corpo, a esposa e os filhos do extincto.

A CAMARA NOS FUNERAES DO SENADOR ROSA E SILVA

A requerimento do sr. Manoel Villaboim, a Mesa da Camara designou, hontem, uma commissão, composta dos srs. Manoel Villaboim, Gonçalves Ferreira, João Neves, Simões Lopes e José Bonifacio, para acompanhar os funeraes do senador Rosa e Silva.

O dia de hontem no Conselho Municipal

Um voto de congratulações pelo centenario da Academia de Medicina e pelo 73º anniversario do Corpo de Bombeiros do Rio de Janeiro...

O SR. MINERVINO DE OLIVEIRA FAZ DECLARAÇÃO DE VOTO CONTRA AS HOMENAGENS PRESTADAS PELO CONSELHO Á MEMORIA DOS SENADORES ROSA E SILVA, JOAQUIM MOREIRA e ADOLPHO GORDO...

Presentes 16 intendentes, foi aberta a sessão pelo sr. Edgard Roméro.

Sobre a acta falla o sr. Minervino de Oliveira, para uma declaração dando voto contrario ás homenagens que o Conselho prestara, na sua sessão anterior, á memoria do ex-presidente da Republica, o senador Rosa e Silva, e senadores Adolpho Gordo e Joaquim Moreira.

O orador refere-se á vida publica, dos tres politicos extinctos, especialmente á do senador Adolpho Gordo em termos incisivos e acrimoniosos, merecendo apartes vehementes de varios intendentes, particularmente do intendente Vieira de Moura, que diz com indignação, que o orador não tem o direito de profanar um tumulo.

Em seguida, com a palavra o intendente Leitão da Cunha, solicita da Casa que faça constar da acta um voto de congratulações pelo centenario da Academia Nacional de Medicina.

O sr. Vieira de Moura pede identica homenagem ao 73º anniversario do Corpo de Bombeiros do Rio de Janeiro. Ambos os requerimentos foram unanimemente approvados.

Obtem a palavra o intendente Mauricio de Lacerda, que vem fazer declaração de voto a favor da homenagem ao Corpo de Bombeiros, a cuja corporação fez calorosos elogios. O orador envia á mesa a seguinte indicação para a qual pede urgencia de votação:—

INDICAÇÃO

Indico que, pelo intermedio da Mesa, o Conselho, em nome da cidade do Rio de Janeiro, da qual é o mais directo representante, manifeste ao Corpo de Bombeiros — officiaes, inferiores e soldados — o grande jubilo com que o povo carioca vê passar mais um anniversario da benemerita corporação, que se torna cada dia mais digna do apreço, do respeito e da gratidão dos seus concidadãos. — Sala das sessões, em 2 de julho de 1929. — Mauricio de Lacerda.

Essa indicação foi unanimemente approvada.

Passou-se a discutir a indicação n.º 4, que cogita do pedido de informação ao Prefeito, sobre se recebeu um officio da meza relativo a um engano de redacção verificado na lei orçamentaria referente ao negocio das placas.

O leader Nelson Cardoso occupa longamente a tribuna, faz varias considerações e termina pedindo a regeição da indicação, apezar de ter sido elle um dos signatarios do officio que communicava ao Prefeito o referido engano de redacção.

O intendente Carreiro de Oliveira faz declaração de voto, a favor da indicação, votando assim contra as determinações da maioria, e allegando que o fazia para defender as suas prerogativas de intendente, e por não poder concordar com a desconsideração do Prefeito

O sr. Baptista Pereira, para encaminhar a votação, lê uma declaração de voto contra a indicação. O sr. Mauricio de Lacerda vem á tribuna defender a indicação de sua autoria, e termina requerendo votação nominal, o que foi approvado. Submettida á votos foi a indicação regeitada por 9 votos contra 7. Os srs. Felippe Cardoso e Carreiro de Oliveira votaram a favor da indicação, indo por conseguinte de encontro aos seus collegas da maioria.

Entra em discussão a indicação nº. 5 do sr. Dormund Martins.

Fallaram sobre ella o sr. Mauricio de Lacerda que vem solicitar ao seu autor para que a retire, por julgal-a inopportuna, e o sr. Baptista Pereira, que declara votar contra.

Em defesa de sua indicação, no sentido de ser mudado o nome de "Cascata", de uma das ruas da Tijuca, para o de "Martins Junior", o sr. Dormund Martins, pronunciou o seguinte discurso:

"O sr. Dormund Martins. — Sr. presidente, completando no dia 22 de agosto futuro o 25º anniversario do fallecimento do grande republicano Martins Junior, lembrei-me de solicitar do Conselho a approvação da presente indicação no intuito de ser mudado de uma das ruas da Tijuca o nome inexpressivo de rua da Cascata para o nome desse grande vulto pernambucano.

O sr. Mauricio de Lacerda: — Mas v. ex. quer esse nome tão illustre dado a uma das mais atrasadas ruas do atrasado local, escondido na Piedade?

O sr. Dormund Martins: — Não é tão atrasado assim. V. ex. está sendo injusto com o seu districto.

O sr. Mauricio de Lacerda: — Não estou sendo injusto porquanto essa rua da Cascata tambem é do meu districto.

O sr. Nelson Cardozo: — V. ex. está enganado. Piedade não é tão atrasado como v. ex. diz.

O sr. Dormund Martins: — Agora é que eu digo que v. ex. quer fazer uma exploração politica mas que não lograrà effeito. V. ex. sabe...

O sr. Mauricio de Lacerda. — V. ex. vê que em materia eleitoral eu sou leader do sr. Nelson Cardoso. Eu falo e elle toma logo o bonde...

O sr. Dormund Martins: — V. ex. sabe que se Inhauma está atrasada não pertence a culpa a mim, porque agora é que eu represento o segundo districto e v. ex. ha muito tempo o representa aqui dentro desta Casa. Portanto não veja nas minhas palavras qualquer offensa ao povo abandonado de Inhauma, ao povo abandonado do segundo districto; que se alguns dos seus representantes tem procurado beneficial-o, não é menos verdade que outros estão sempre promptos a bater palmas ao governo municipal nos seus acertos e erros, esquecendo-se da parochia, deixando-a ao abandono.

O sr. Mauricio de Lacerda: — Isto se refere aos que não são livres; que sempre batem palmas aos desacatos do Executivo.

O sr. Dormund Martins: — Sr. presidente, o sr. Nelson Cardoso, meu illustre collega, esperou a opportunidade...

O sr. Mauricio de Lacerda: — Já foi consagrado por v. ex., que disse que o logar está abandonado.

O sr. Dormund Martins: — ...para vir, de arma em riste, contra mim, ainda por motivo da moção de apoio ao presidente do Conselho.

O sr. Nelson Cardozo: — Eu não falei nisso, estamos tratando de outro assumpto.

O sr. Dormund Martins: — E' um revide. S. ex. achou que a minha moção visava exploração politica; entretanto, s. ex. lança, precisamente, mão desse ardil para uma indicação que tem como unico intuito homenagear um dos maiores vultos da nossa patria.

O sr. Floriano de Góes: — V. ex. está com o espirito prevenido. E' só por isso.

O sr. Dormund Martins: — Sr. presidente, Martins Junior foi uma figura notavel no nosso meio. Desde os seus primeiros dias nos bancos academicos, em que sempre demonstrou um grande amor á Republica. Quando ainda no segundo Imperio cursava a Faculdade de Direito do Recife, militou na imprensa, dando todo o fervor do seu enthusiasmo á causa abolicionista, nos "meetings", nas propagandas, não só em favor da Republica, como ainda, pela liberdade do Ventre Livre. Martins Junior jámais teve tibiezas, jámais se arreceiou dos golpes do poder, jámais tergiversou ante qualquer ameaça, ante qualquer offerenda, estudando Direito, dedicando-se, fervorosamente, ao estudo das letras juridicas...

O sr. Mauricio de Lacerda: — Deixou até a primeira Historia do Direito Nacional.

O sr. Dormund Martins: — ...em 1887 entrou em concurso memoravel na Faculdade de Direito de Recife, no qual foi classificado em primeiro logar.

Tendo sido cortada a sua crareira, porque o poder pretendia esmagal-o para que a sua figura não surgisse, para que as suas idéas fossem abafadas pela prepotencia daquelles tempos...

O sr. Octavio Brandão: — Como hoje.

O sr. Dormund Martins: — ...não desanimou, e, no anno seguinte, inscreveu-se em novo concurso, defendendo a brilhante these: se ha offensa no desrespeito á memoria dos mortos, tomada sobre o ponto de vista juridico.

Ainda nesse concurso obteve o primeiro logar, e, porque não havia outro concurrente, o governo de então devolveu a lista dos classificados para que a banca examinadora incluisse mais dois outros nomes; e foi, assim, então o terceiro clandestinamente incluido na lista de approvados, com preterição do nome de Martins Junior. Felizmente, um anno depois, em novo concurso, obtinha elle a cadeira, na Faculdade de Direito de Recife.

Militou ainda nas letras, tendo sido um dos mais ardorosos poetas do seu tempo.

O sr. Octavio Brandão: — Combinando a poesia com a sciencia.

O sr. Dormund Martins: — Seguia a escola de André Chenier, indo até ao lyrismo, quando já no amadurecimento da vida.

Ingressando na politica, veiu representar o Estado de Pernambuco na Camara Federal. Em duas legislaturas, tivemos opportunidade de ouvir seu verbo fluente, sua palavra alcandorada...

O sr. Mauricio de Lacerda: — Revelando ainda em pareceres larga competencia.

O sr. Dormund Martins: — ...notaveis lições de direito, sendo tambem brilhantes os pareceres que deixou naquella Casa do Congresso. Figura de alto saber juridico, leccionou tambem na Faculdade de Direito desta capital, dando aos compatricios as demonstrações mais vivas da força extraordinaria do seu formidavel talento.

Na administração, occupou, mais tarde, o cargo de secretario geral do Estado do Rio de Janeiro, onde se cultua, até hoje, a memoria do grande pernambucano, e, sobretudo, do sincero republicano que foi Martins Junior.

Eu poderia demorar-me nos traços biographicos desse estadista brasileiro. Não o farei, entretanto, tão sobejamente conhecido é o seu nome.

Eu mesmo, quando ainda nos bancos escolares, no curso de preparatorios, aprendi a admirar Martins Junior com tal affeição e tão dedicadamente — permittam-me dizel-o — que tinha a vaidade de assignar-me "Martins Junior", em homenagem ao digno compatriota.

Não envolve, portanto, exploração politica a indicação em apreço, como pretende o sr. Nelson Cardoso, e muito menos importa uma desconsideração ao povo do 2.º Districto. Encerra, sim, uma sincera homenagem ao saudoso republicano, e estou certo de que os proprios moradores da rua que já tem esse nome concordarão commigo em conferil-o a outra via publica mais adeantada — até que os representantes do 2.º Districto, que tão alto gritaram contra a mudança que eu solicitára, peçam ao governo municipal, ao qual são tão chegados, melhore as condições daquella rua.

O sr. Nelson Cardoso: — V. ex. mesmo podia pedir.

O sr. Dormund Martins: — Sou intendente agora; e vv. exs., que são aulicos mais facilmente do que eu poderão obter isso. Eu tenho de me limitar a pleitear a providencia, aqui, da tribuna do Conselho, nas condições em que o venho fazendo.

Espero, portanto, que, approvada pela Casa, a minha indicação, mereça ella assentimento da parte do sr. prefeito, e nesse sentido conto que o nobre amigo sr. Nelson Cardoso, leader da maioria e leader do chefe do executivo municipal, encaminhe a s. ex. a solicitação, que traduz o desejo de todos os republicanos do Districto Federal.

Esgotada a hora do expediente, passou-se á ordem do dia.

Deixou de ser eleito um membro da Commissão de Instrucção Publica, na vaga aberta pela renuncia do sr. Carreiro de Oliveira, por não haver numero para votação.

Em seguida, continuou a terceira discussão do parecer n.º 5, que concede aposentadoria ao chefe do expediente e da contabilidade da secretaria do Conselho, Eduardo Rodrigues de Figueiredo.

O sr. Mauricio de Lacerda faz ponderações sobre a medida pedida e refere-se ao grande numero de funccionarios da secretaria que abusivamente apenas assignam o ponto, e afastam-se de suas obrigações.

Solicita da mesa providencias severas contra esses máos funccionarios.

O sr. Edgard Roméro, vem á tribuna defender e justificar a medida. Dá razão ao seu collega que o antecedeu na tribuna, quanto ao que se refere aos funccionarios relapsos, accrescentando que não só a mesa, mas tambem o Conselho, precisam pôr côbro a semelhante abuso. Termina, pedindo a approvação da medida suggerida pelo parecer n.º 5. Foi encerrada a sessão.

O sr. Dormund Martins enviou á mesa um projecto de lei, que já foi hontem publicado pelos nossos collegas vespertinos.

Trata-se da dotação a esta capital de um serviço anti-rabico, preventivo e efficiente, capaz de evitar e diminuir os males produzidos pela raiva.

O projecto vem precedido de judiciosos "considerando" e compõe-se de 13 artigos, todos de alta relevancia, merecendo, por isso, do Conselho, o mais franco acolhimento.

Funccionarios municipaes licenciados

O prefeito do Districto concedeu, hontem, as seguintes licenças: de 30 dias, em prorogação, á professora adjunta, Esther dos Santos Machado; de seis mezes, ás professoras adjuntas, Candida de Carvalho, Ismelina Marilia Maia de Oliveira, Ines Spada de Oliveira e Idalina Santos Meirelles, ao escrevente de agencia, Attilia Costa e, em prorogação, á professora adjunta, Lea Labartte Libre.

Pedido de abertura de creditos

O sr. presidente da Republica enviou ao Congresso Nacional mensagens sobre a necessidade da abertura dos creditos de 14:723$500 para pagamento dos vencimentos que competem aos seis corneteiros mores, um clarim mor e quatros mestres corrieiros, ferrador e conductor e motorista da Policia Militar, no exercicio de 1928 e que deixaram de ser pagos por insufficiencia de credito na respectiva verba e de 146:961$907 para pagamento de dividas não liquidadas nos exercicios de 1927 e 1928.

ASSUCAR

O mercado de assucar conservou-se ainda hontem, estavel e com os preços sem alteração, entretanto, o movimento de procura para novos negocios continuou sem interesse, em virtude do retrahimento dos compradores, fechando o mercado mal collocado.

O mercado a termo não funccionou.

Entraram 27.942 saccos, sendo de Pernambuco 19028, de Maceió, 1.500, de Campos 7.414; sairam 12.307 ditas; ficando em deposito 132.439.

Cotações

Preços branco crystal	60$000	62$000
Crystal, amarello	48$000	52$000
Mascavinho	48$000	52$000
Mescavo	42$000	45$000

ALGODÃO

O mercado de algodão funccionou ainda hontem, frouxo e mal collocado e com os negocios realizados bastante diminutos, apesar disso, os vendedores mantiveram os preços sem alteração, fechando o mercado ainda mal collocado.

O mercado a termo não funccionou

Entradas não houve; sairam 167 fardos, ficando em deposito 8.375 ditos.

Cotações

Typo 5, 1ª	Nominal	
Sertões, typo 4ª c., 2ª	40$000	41$000
1ª sert., typo c., 1ª	39$000	40$000
Medianos typos 6 e 7 ..	36$000	37$000
Typo 5, Norte	38$000	39$000

As reuniões dos diversos congressos e conferencias commemorativas do Centenario de Academia N. de Medicina

Proseguiram hontem, com grande brilho, as reuniões dos diversos congressos e conferencias que vêm rializando na Faculdade de Medicina.

Repleta de delegados estrangeiros, nacionaes, medicos do corpo clinico desta capital, academicos, etc., todas as reuniões alludidas trabalharam efficientemente, discutindo theses e as debatendo.

AS REUNIÕES DO 3º CONGRESSO BRASILEIRO DE NEUROLOGIA, PSYCHIATRIA E MEDICINA LEGAL

Houve hontem, na Faculdade de Medicina, pela manhã, a 2ª sessão ordinaria do 3º Congresso Brasileiro de Neurologia, Psychiatria e Medicina Legal.

Sob a presidencia do professor Isidro Máx de Ayala, delegado official do Uruguay, compareceram os professores Austregesilo, Roxo, Juliano, Malagueta, Esposel, Vampré, Monteiro e drs. Waldemiro Pires, Helion Povoa, Teixeira Mendes, J. V. Collaers Costa Rodrigues, A. Marques, Ary Borges, Peregrino Junior, A. Ibiapina, Motta Rezende, Deolindo Couto, Waldemar de Almeida, F. Mac Dowelll e outros.

Foram apresentadas as seguintes communicações ao Congresso:

Conceito actual da syndrome de Little, pelo professor Austregesilo, Aluizio Menezes, e F. Mac Dowell.

Professor Austregesilo e dr. J. V. Colares — Tumor da Bolsa de Kathi.

Professor Alfredo Monteiro, drs. J. V. Colares e I. Costa Rodrigues — Ventriculographia.

Esta communicação foi commentada pelo professor Vampré, de S. Paulo, que é partidario do lipiodol leve, por ser mais pratico, mais simples, mais facil de applicar e de resultados radiologicos mais faceis de interpretar.

O docente dr. Teixeira Mendes, pergunta se não é dado a todos os congressistas commentar uma por uma as observações e communicações apresentadas, tendo respondido o professor Austregesilo que, dada a exiguidade de tempo, pedia que se evitassem as discussões.

O docente Teixeira Mendes exclama:

— Queria apenas constatar o facto.

Os trabalhos proseguem sendo lidas mais as seguintes communicações:

Drs. I. Costa Rodrigues e J. V. Colares — Tumor da região chiasmatica.

Docentes Motta Rezende e Teixeira Mendes e dr. Calmon Filho — Fractura vertebral com lesão radicular. Intervenção operatoria com exito.

Professor Austregesilo e drs. I. Costa Rodrigues e J. V. Colares — O tono muscular nas doenças cerebelares.

Professor Austregesilo, Docente O. Gallotti e dr. Ary Borges — Doenças de Schilder.

Este trabalho sobre a doença de Schilder mereceu os commentarios do professor Ayala, que declarou ser aquelle o que primeiro se publicára na America do Sul. Falaram ainda o professor Austregesilo — Doença de Parkinson e parkinsonnismo encephalico e professor E. Esposel e dr. A. Marques — Casos de aphasia.

Um grupo de medicos a caminho de Paquetá

Ao lhe ser dada a palavra para tratar da syndrome cerebelar, o dr. Teixeira Mendes renunciou á palavra, em face do incidente anterior, declarando que os minutos que lhe cabiam ficariam para a discussão de outros assumptos mais palpitantes.

Falaram, depois, o professor Austregesilo e o dr. A. Marques, sobre Estatus marmoratus.

Em seguida, o dr. Ary Borges Fortes leu, em seu nome e no do professor Malagueta, uma communicação, com completa documentação anatomo-pathologica, sobre — Metastases encephalicas de tumor do pulmão.

Os scientistas estrangeiros no Proventorio D. Amelia

O dr. A. Ibiapina, na ausencia do professor Malagueta, leu o importante trabalho de ambos, feito na 20ª enfermaria da Santa Casa, sobre — Crises occulogirus na encephalite epidemica.

O professor Ayala, commentando esse trabalho, mostrou o interesse que elle despertava e expoz observações e pontos de vista a respeito do assumpto, dos neurologistas uruguayos.

O dr. A. Marques leu dois trabalhos: — Formas nervosas da syphilis vascular e Contribuição ao estudo dos reflexos tonicos de posturas.

A seguir, foi dada a palavra ao dr Peregrino Junior, que em nome do professor Malagueta, que estava ausente, e no seu proprio, leu um importante trabalho feito na 20ª enfermaria sobre Hypuropathias poticas. Esse caso apresentado pelo professor Malagueta e o dr. Peregrino, tinha um particular interesse: era o primeiro que se publicava no Brasil e o decimo que se publicava no mundo. Documentando a sua communicação, o cooperador do professor Malagueta mostrou grande copia de provas clinicas, radiographias, schemas, etc. Leram, por fim, trabalhos interessantes: drs.: I. Costa Rodrigues e J. V. Colares — Enxaqueca ophtalmoplegica; drs.: I. Costa Rodrigues e J. V. Colares — Forma amyotonica de encephalite infantil; dr. Deolindo Couto — Chorea; docente Motta Rezende — Dois casos de syndrome pyramido-estriopallidel; e docente Motta Rezende — Syndrome thalamica e do lobo parietal.

Foi, como se vê, interessante por todos os motivos, a reunião de hontem do Congresso de Neurologia.

O PROGRAMMA DAS COMMEMORAÇÕES DO CENTENARIO

E' o seguinte o programma das commemorações do centenario da Academia Nacional de Medicina, para hoje, quarta-feira, 3 de julho:

Das 9 ás 12 horas — Sessões parciaes dos Congressos.

15 horas — Inauguração da Fundação Gaffrée-Guinle.

20 1/2 horas — Conferencias na Academia de Medicina.

OS SCIENTISTAS VISITARÃO HOJE, O PREVENTORIO D. AMELIA

Realizou-se, hontem, á tarde, a visita dos scientistas nossos hospedes ao Preventorio d. Amelia, situado na ilha de Paquetá.

Os excursionistas viajaram em barca especial, que partiu do Cáes Pharoux, ás 13 horas. Em Paquetá, visitaram todas as dependencias do Preventorio, trazendo da visita a melhor impressão.

RECEPÇÃO NA SOCIEDADE DE CHIMICA

Hoje, ás 20 horas, na séde da Associação Brasileira de Educação serão recebidos pela Sociedade Brasileira de Chimica os professores José Scoceria e Angelo Gosbino.

Para maior brilhantismo da homenagem que vae ser prestada aos dois scientistas uruguayos foi resolvido que a sessão será publica afim de que possa ser assistida por todos quantos queiram prestar sua homenagem aos dois hospedes illustres.

O professor Del Vecchio, na mesma sessão, vae falar sobre a personalidade do grande chimico inglez Humphry Davis, cujo centenario se commemora no anno corrente.

A seguir falarão outros oradores, fazendo communicações scientificas de accordo com as inscripções.

O CONGRESSO DE OBSTETRICIA E GYNECOLOGIA

Na Faculdade de Medicina foi inaugurada, hontem, a secção de Obstetricia e Gynecologia que faz parte do Decimo Congresso Brasileiro de Medicina.

A sessão inaugural foi presidida pelo professor Fernando Magalhães sendo secretariada pelo dr. O. Rodrigues Lima, tendo a esta comparecido numerosos congressistas.

Foram lidas e debatidas as seguintes theses:

Dr. O. Rodrigues Lima: "Forceps de Demelin"; dr. Clito Lemos: "Aversão por manobras externas"; dr. S. Perneci: "Casuistica e prognostico das hemorrhagias do delivramento"; dr. Victor Lacombe: "Immunidade local na infecção puerperal"; dr. F. de Carvalho Azevedo: "Significação clinica do quadro thermo-esphygmographico na infecção puerperal (trabalho documentado com 198 casos observados no Hospital da Pró-Matre).

A ESCOLA DE MEDICINA DE PORTO ALEGRE E AS SALAS CIRURGICAS EXPERIMENTAES

O prof. Octacilio Rosa, da Escola de Medicina de Porto Alegre, realizou hontem a leitura de sua these sobre o "Tratamento Cirurgico dos aneurismas".

Uma das conclusões da these daquelle professor cogitava da reivindicação para a Escola de Medicina de Porto Alegre da installação da primeira sala cirurgica experimental, facto occorrido no anno de 1921.

O anno passado, nesta capital, foi installada numa daquellas salas da Faculdade declarando-se ser ella a primeira que se estabelecia no paiz.

A conclusão 7ª da these, aquella a que nos referimos, reivindicou definitivamente a prioridade da installação em Porto Alegre da sala cirurgica experimental, pois que a these do professor Octacilio Rosa foi approvada pelo Congresso.

O CONGRESSO DE EUGENIA

Sob a presidencia do dr. Levy Carneiro, secretariado por d. Celina Padilha, o Congresso de Eugenia funccionou discutindo interessantissimas theses como a que foi apresentada pelo dr. Amadeu Amaral, cujo trabalho foi considerado por si só capaz de determinar a reunião de um congresso.

O dr. Azevedo Amaral, fazendo uma synthese oral de seu trabalho, teve occasião de defender as conclusões do mesmo, o que realizou com muito brilho.

Foram lidos ainda os trabalhos dos srs. Raul Rija, Arthur Lobo da Silva, Juliano Moreira, Plinio Olinto, Mario de Carvalho José Ignacio Lobo, Gustavo Lyra, Americo Valerio, Mendes de Castro, Oscar Fontenelle, Edgard Altino, Levi Carneiro e Mario Cardim.

A' noite, no Instituto dos Advogados, o professor Mello Leitão dissertou sobre "O problema da Herança".

Falsificavam documentos anti-sovieticos

BERLIM, 3 (A. B.) — Um processo sensacional, que envolve a falsificação de documentos, foi hontem iniciado em Berlim, devendo prolongar-se por alguns dias.

Trata-se do julgamento do ex-conselheiro de Estado da Russia de nome Orloff, que juntamente com um jornalista russo chamado Pavlonowski foi ha tempo denunciado pela falsificação de documentos contra o governo dos Soviets.

Tanto Orloff como o seu comparsa tentaram vender a representantes da imprensa norte-americana diversos documentos falsos, que deveriam comprovar uma pretensa cooperação dada ao Soviet pelo senador Borah, o conhecido politico e membro da commissão de relações exteriores do Senado dos Estados Unidos.

As provas accumuladas contra os dois accusados são impressivas.

A CIDADE LIVRE DE DANTZIG NÃO ADMITTE A TUTELA DA POLONIA

DANTZIG, 2 (A. B.) — Na resposta que deu á nota apresentada pelo representante diplomatico da Polonia em Dantzig, relativa ás manifestações do Senado da Cidade Livre por occasião do 10º anniversario do Tratado de Versailles, o presidente do Senado empregou termos medidos, mas categoricos.

A resposta reclama para a representação popular de Dantzig o direito de protestar contra a separação que se fez da actual Cidade Livre, outrora parte da Allemanha, separação "levada a effeito contra a vontade manifesta da população dantziguense". Em seguida nega qualquer direito ao representante da Polonia para assumir por si funcções inspectoras sobre a maneira por que o governo da Cidade Livre executa as obrigações que lhe impoz o Tratado de Versailles.

"Dantzig, diz textualmente a nota do presidente do Senado, acceita o estado legal criado pelo Tratado de Versailles e esforça-se por viver em boas relações com todos os paizes, especialmente com a Republica Polonesa, e acceita com reservas o controle da Liga das Nações, unico organismo com faculdade para exercer em Dantzig funcções inspectoras. As manifestações e a resolução de protesto do Senado de Dantzig, por motivo do 10º anniversario do Tratado de Versailles, são expressão de sentimentos que nenhum tratado no mundo tem força sufficiente para modificar".

O ANNIVERSARIO DE UM VELHO ORGÃO POTYGUAR

NATAL, 2 (A. B.) — A "Republica" festejou hontem o seu 40º anniversario, saindo em edição de vinte paginas.

O decano dos jornaes natalenses estampou o retrato do presidente Lamartine, criador da Imprensa Official do Estado, assim como do sr. Pedro Velho, fundador do jornal e do actual redactor-chefe, sr. Christovam Dantas.

Facsimiles do jornal em suas diversas phases illustram a parte historica da vida da "Republica".

Intoxicou-se com gaz carbonico, mas foi salvo pela Assistencia

Hammid Sallim, syrio, com 35 annos de edade, casado, empregado na Limpeza Publica, de residencia ignorada, hontem, quando trabalhava na praça 15 de Novembro, foi victima de um accidente de que resultou ficar bastante intoxicado com gaz carbonico.

Soccorrido no Posto Central de Assistencia, foi al posto fóra de perigo.

Foi reconhecido, hontem, o cadaver do desconhecido que ha dias foi esmagado por um bond na rua do Passeio

Ha dias, conforme noticiámos, na rua do Passeio, em frente á rua das Marrecas, um bonde da linha Largo dos Leões, por imprudencia da propria victima, que se achava bastante alcoolizada, atropelou um individuo desconhecido, produzindo-lhe esmagamento do pé esquerdo e fractura exposta da perna direita, além de outros ferimentos pelo corpo.

Esse individuo falleceu ante-hontem no Hospital de Prompto Soccorro, sendo o seu cadaver removido para o necroterio do Instituto Medico Legal, onde foi hontem reconhecido. Trata-se de Nicola Obolnrapoliph, de nacionalidade russa, com 42 annos de edade, casado, pintor, morador na rua Barão de Petropolis n. 156.

O cadaver foi hontem sepultado.

Colhido por um automovel na praça da Bandeira

Um automovel que corria hontem pela Praça da Bandeira atropelou a José Barbosa de Oliveira, de côr branca, portuguez, com 42 annos, de idade, casado, padeiro, residente na Travessa Inhaúma n. 25.

Soffreu a victima forte contusão no abdomem.

Depois de receber curativos no Posto Central de Assistencia foi o ferido internado no Hospital de Prompto Soccorro, em estado grave.

No Pico do Papagaio

Hontem, á tarde, correu a noticia de que no alto do Pico do Papagaio, numa grota estava preso um homem.

Os que espalhavam a noticia, informavam que o homem pedira soccorro durante muito tempo sumindo-se por fim a sua voz.

Diversos moradores do local, dispuzeram-se a pesquizar o local e munidas de cordas e diversos instrumentos procuraram galgar o Pico em procura do individuo, que ninguem viu subir a

O concurso para 3ºs officiaes da Directoria de Estatistica

Estão convidados a comparecer, na Directoria Geral de Estatistica, amanhã, ás 9 horas, para relizarem as provas oraes de linguas estrangeiras (francez ou inglez ou allemão), os seguintes candidatos inscriptos no concurso para o provimento de vagas de terceiros officiaes:

Turma effectiva: — Raphael Quintanilha Junior, Frederico de Faria e Albuquerque, Maria de Castro Fernandes, Maria Esther Pamplona, Abdias Antão de Carvalho, Antonio Rodrigues Coutinho, Manoel Tuminelli, Eliezer Loureiro da Cunha, Olinda Monteiro, Jacob Bergstein, Horacio de Albuquerque Cordovil, Alice Simonsen, Maria Cesar de Andrade, Ottilia Sampaio Xavier, Gilberto Valladares Costa da Veiga, Ivan de Vasconcellos, Raphael Motta Azevedo Corrêa, Nathaly Leão Balceiro, Arthur Seixas e Maria Bueno de Carvalho.

Turma supplementar: — Mario de Britto Figueiredo, Maria Corrêa de Sá e Benevides, Oswaldo Hermenegildo Silva, Ernesto Silveira e Augusto Luiz Nobre de Mello.

A TARDE BRASILEIRA EM HOMENAGEM A' SRTA. ZITA COELHO NETTO

O FESTIVAL DE HOJE NO THEATRO LYRICO

Em homenagem a gentil diseuse Zita Coelho Netto, realiza-se, hoje, ás 17 horas, no Theatro Lyrico, a "Tarde brasileira" organizada pelo conjunto "Os bohemios brasileiros", que se destinam á Sevilha e Barcelona, onde vão cantar e executar o nosso "folk-lore".

Nessa festa em que tomam parte os melhores artistas no genero, como Procopio Ferreira, Restier Junior, Darcy Gazarré, prof. Rogerio Guimarães, Gastão Formenti, Sylvio Salema, prof. João Martins, Renato Murce, Gervasio Gulmarães, Italia Fausta e Lucilia Peres, será executado o seguinte programma.

1ª parte — Versos pelo actor Gervasio Guimarães; Marroeiro: Sou do Sertão — cantos pelo sr. Renato Murce; Monologos pelo actor Procopio Ferreira; Solo pelo prof. Rogerio Guimarães; Sonetos pelo actor Darcy Cazarré; Celestial; Grauna, sólos de bandolim pelo prof. João Martins; Versos pelo actor Restier sr. Gastão Formenti e violões; Poema pela sr. Gastão Formenti e violões; Poema pela actriz Italia Fausta.

2ª parte — Paloça, Catimbó, canto pelo tenor Sylvio Salema e violão; Apresentação dos "Os Bohemios Brasileiros"; Urub', choro pelo conjunto; Sempre nós — polka de apresentação do conjunto; Novo amor — Samba pelo tenor A. Mattos e conjunto; Serpentinas — Choro pelo conjunto; Sertão Surubim — Canto pelo sr. Lourival Montenegro e conjunto; Lagrimas de amor — Canção pelo tenor A. Mattos e conjunto; Beatriz — Valsa pelo conjunto; Meus ciumes — Samba de grande successo pelo conjunto; Santa — Canção pelo tenor A. Mattos e conjunto; O destino é Deus quem dá — Samba pelo tenor A. Mattos e conjunto; Só na flauta — Polka pelo flautista Dante Santoro e conjunto e grande apotheose patriotica pela actriz Lucilia Peres.

Não se provou o allegado da denuncia e o seductor foi absolvido

Accusado de haver infelicitado uma menor de 16 annos de edade, sob promessa de casamento, em dias do mez de abril do anno passado, foi Silvino da Silva Barbosa, absolvido pelo juiz da segunda Vara Criminal, por ausencia de provas que corroborarem o allegado na denuncia.

Deixou "Malvadeza" fugir e foi processado

O soldado da Policia Militar João Alberto Rosa, accusado de haver se deixado ludibriar pelo preso Luiz de Oliveira, vulgo "Malvadeza", quando o mesmo se dirigia para o Manicomio Judiciario, sob a sua guarda, teve prescripta a acção penal que contra sua pessoa intentou o ministerio Publico.

Tres accusados que foram absolvidos

Avelino dos Santos, Fernandes Pinto Correia e Raul Gomes, denunciados como tendo feito negocio illicito de um automovel, typo sport, pertencente ao official do exercito Luiz Ravedutti Sobrinho, foram absolvidos pelo juiz da 2ª vara criminal, por não se haver provado a culpabilidade dos tres accusados no decorrer do processo.

Concessão de medalhas de distincção

O sr. presidente da Republica assignou, hontem, decreto concedendo medalhas de distincção de primeira classe ao capitão do exercito Raul Pinto Seidl a vista do serviço pelo mesmo prestado, salvando com risco da propria vida a de um collega que por occasião do concurso realizado no dia 12 de outubro de 1925, no prado da Sociedade Hyppica Paulista, por haver disparado o animal que montava, la ser atirado ao sólo; e ao 1º sargento Felix Victorino dos Santos, tambem do exercito, a vista do serviço pelo mesmo prestado, tentando salvar, com risco da propria vida, um reservista que se afogava em uma lagoa, na villa de Saycan, no Rio Grande do Sul.

FALLECEU UM EX-SENADOR PARAENSE

BELEM, 2 (A. B.) — Falleceu aqui o ex-senador Miguel Pernambuco, que teve seu momento de influencia na politica do Estado.

A PASSAGEM, HONTEM, DO 73º ANNIVERSARIO DO CORPO DE BOMBEIROS

A passagem, hontem registrada, do 73º anniversario do valoroso Corpo de Bombeiros, teve grande brilhantismo, como fôra de esperar-se, vendo-se, apesar do máo tempo, completamente cheio, durante todo o dia, o quartel central da querida corporação, onde officiaes e praças desdobraram-se em attenções para quantos lhes foram levar cumprimentos.

O programma antecipadamente organizado pelo commandante Maximiano Barreto, foi fielmente cumprido, tendo sido realizada, á tarde, a inauguração da descentralização dos serviços de extincção de sinistros, com a criação do sector da 2ª zona, o qual foi confiado ao commando do capitão Emygdio Teixeira da Silva, official dos mais competentes do quadro.

O acto da inauguração do sector da 2ª zona teve a presença do sr. ministro da Justiça, grande numero de officiaes, inferiores e praças da corporação, familias, representantes da imprensa, etc. Referindo-se á solennidade, o capitão Emygdio Teixeira da Silva baixou o seguinte boletim, que é o primeiro de seu novo commando:

"Commando da 3ª Companhia do Corpo de Bombeiros, na 2ª Zona. Em 2 de julho de 1929. Boletim n. 1. O Corpo de Bombeiros inaugura, hoje, solennemente, a descentralização dos seus serviços, entregando á guarda e protecção da unidade sob o meu commando, a parte talvez mais importante e rica da cidade, que comprehende todo o bairro de Botafogo, Gavea, Leblon, Copacabana e Cattete.

Não é pequena a responsabilidade que pesa sobre nossos hombros ao iniciarmos um serviço novo e complexo, onde teremos de pôr em evidencia nossas faculdades de iniciativa, prudencia, moralidade e acção; todavia, essa missão, embora espinhosa, será levada a bom termo, se, cada qual, na esphera de suas attribuições, cumprir o seu dever.

Do bom desempenho que dermos á missão que nos foi confiada depende, em parte, a criação de outras zonas ou sectores, seguindo o plano delineado pela Administração do Corpo, e o nosso intuito é impulsionar vigorosamente essa idéa generosa e progressista, para o exito da qual estamos certos que a 3ª Companhia estará ao nosso lado, cohesa e unida, como um só homem, sejam quaes forem as difficuldades a vencer.

O Corpo de Bombeiros está em marcha e a sorte nos designou a vanguarda. Seremos, pela força das circumstancias, os pioneiros desse surto de progresso na bella capital da Republica. Saindo do terreno das idéas, entremos de viseira erguida na arena das realizações; portanto, uma só ordem temos a transmittir a todos vós: "Em frente!", e sejamos dignos desse momento historico da legendaria corporação a que temos a honra de servir. — (a.) **Emygdio Teixeira da Silva**, cap. commandante."

Além desse official, foram destacados mais para a 2ª Zona, o 1º tenente Octavio da Silva Costa, segundos tenentes Juvenal Manoel dos Reis, Oscar Pires Velloso e João Baptista.

A' noite, após o arriamento da bandeira nacional e da do Corpo, no quartel central, realizou-se o concerto pela banda de musica da corporação, sob a regencia do tenente Pinto Junior.

A SESSÃO DE HONTEM, NA CAMARA, FOI DEDICADA Á MEMORIA DO SENADOR ADOLPHO GORDO

A sessão de hontem, na Camara, foi dedicada á memoria do senador Adolpho Gordo. Falou, inicialmente, o sr. Manoel Villaboim, como leader da maioria. Disse s. ex. que, occorrido em circumstancias differentes, teria tido repercussão dolorosa no animo do Parlamento, como no sentimento do paiz, o desapparecimento do senador Adolpho Gordo; nas circumstancias, porém, em que se deu o trespasse do eminente brasileiro, essa dôr assume proporções intraduziveis, pela surpresa do golpe.

Julga desnecessario recordar a uma assembléa de politicos, como a Camara, o que foi a existencia do preclaro cidadão, uma das figuras — diz — de maior relevo no Senado da Republica, onde ninguem lhe disputava a primazia.

Em diversos scenarios — prosegue — o senador Adolpho Gordo manifestou a sua actividade e patenteou o valor dos seus predicados, revelando em todos elles um conjunto de primorosas qualidade que reunia, como raras vezes acontece, em um rithmo perfeitamente harmonioso.

Sua intelligencia — assignala — era de aguda penetração. Para os estudos que fazia, sempre exhaustivos, contava com uma cultura poderosa e vastissima, formada systematicamente desde a mocidade e enriquerida, sem descanso, durante toda a sua vida.

Ao lado desses attributos — continúa — possuia o senador Adolpho Gordo um outro valiosissimo nos homens publicos: a firmeza, o desassombro com que, nas situações mais difficeis, defencia os postos a elle confiados, sem um instante de vacillação, inspirado apenas no desejo de bem servir á Patria.

Se se percorrer — salienta — a legislação da Republica, desde a elaboração da Carta de 24 de fevereiro, até os dias presentes, a influencia salutar do senador Adolpho Gordo será encontrada em todas as leis importantes que o Brasil possue e de que se beneficia a sociedade. Collaborador efficaz da Constituição Federal, tomou parte saliente em todos os trabalhos que prepararam o Codigo Civil; foi um dos factores mais proficuos do projecto do Codigo Commercial e da Lei de Fallencias, sendo notoria a parte que tomára na confecção da Lei de Imprensa.

Assim — assevera — examinando o grande activo desse conspicuo cidadão, força é reconhecer que nenhum outro prestou ao paiz serviços mais constantes e de maior efficacia do que o senador Adolpho Gordo.

Allude á lealdade politica do extincto, a qual considera impeccavel.

Quem fala — accentúa — não é um representante da Nação; é o companheiro que teve sempre pelo senador Adolpho Gordo a maior veneração, e que, havendo observado attentamente todos os seus actos, julga que na Republica não houve parlamentar que o excedesse em qualidades excelsas, como nenhum outro houve que tivesse prestado serviços mais importantes ao paiz.

Termina requerendo que, na acta, seja lançado um voto de pezar pelo fallecimento do senador Adolpho Gordo, e seja levantada a sessão em homenagem á sua memoria, bem como transmittidas essas manifestações da Camara á familia enlutada.

A seguir, falou o sr. Raphael Fernandes, deputado potyguar. Relembrou que, nos albores da Republica, quando o governo provisorio substituiu a maioria dos dirigentes dos Estados, o sr. Adolpho Gordo foi nomeado presidente do Rio Grande do Norte, cargo em que prestou serviços de valia áquella unidade da Federação.

O orador corrobora as apreciações feitas pelo sr. Manoel Villaboim sobre a actividade parlamentar do senador extincto, pondo em relevo a notavel actuação do mesmo em todos os debates travados no Congresso, em torno de questões de grande interesse para o paiz, nos quaes deu sobejas provas de illustração, capacidade e superior orientação de espirito.

Em nome da bancada e do governo do Rio Grande do Norte, conclue, quer particularizar os fundamentos do voto que a representação desse Estado vae dar ás homenagens requeridas e ás quaes ella se associa, com sincero e devotado compungimento.

Por ultimo, occupou a tribuna o deputado democratico Francisco Morato. Disse que vinha, como collega, e conterraneo, amigo e admirador do morto, trazer sua adhesão ás homenagens ao illustre extincto, com quem se apaga — diz — na galeria dos juristas e parlamentares brasileiros um dos mais formosos talentos da nacionalidade.

Refere-se á actividade, sem esmorecimentos e sem solução de continuidade do senador fallecido, que foi — affirma — o mais fecundo e o mais infatigavel dos parlamentares brasileiros nas ultimas decadas.

Em seguida, foi approvado o requerimento do sr. Manoel Villaboim, e o presidente levantou a sessão.

Concurso de piano ao premio de viagem

No Instituto Nacional de Musica realiza-se, no dia 12 do corrente, o concurso de piano a premio de viagem, para o qual se inscreveram os seguintes ex-alumnos do mesmo Instituto, laureados com primeiro premio — Medalha de ouro — por unanimidade: Aracy Navarro de Lima Coutinho, Arnaldo Affonso Rebello, Dora Bevilacqua, Iiara Gomes Grosso e Waldemar Thaddeu Navarro.

Um monumento a Alberto Braune em Friburgo

O povo de Nova Friburgo, no Estado do Rio, está empenhado em fazer levantar, na praça publica, no menor espaço de tempo possivel, um monumento que perpetue a memoria do caridoso pharmaceutico Alberto Braune, alli fallecido ha pouco mais de um mez, e por todos considerado o maior dos friburguenses.

Está organizada, para esse fim, uma grande commissão, de que são presidente de honra — Monsenhor Alves de Miranda, vigario da parochia e Presidente effectivo o rev. padre P. Bannwarth, reitor do Collegio Anchieta.

Dessa grande commissão fazem parte os presidentes de todas as associações com séde no municipio.

Resolveu a commissão não angariar donativos por meio de listas, mas sim por meio de circulares enviadas a cada pessoa julgada presa ao extincto A. Braune por laços de admiração, estima ou gratidão. Cada circular é acompanhada de um coupon numerado e de um enveloppe, com o endereço do thesoureiro, a quem será enviada, datado e assignado o coupon, a quantia com que quizer concorrer e que se escreverá no mesmo coupon.

No ultimo dia de cada mez a commissão se reunirá para tomar conhecimento dos donativos até então recebidos e já recolhidos á Caixa Rural, e no primeiro domingo que se seguir, os jornaes locaes "O Friburguense" e "A Paz" publicarão os nomes dos que já tiverem concorrido, seguidos das respectivas importancias.

Não sendo possivel á commissão dirigir-se a todas as pessoas que porventura desejarem concorrer para a homenagem, resolveu ella aceitar o valioso auxilio da conhecida Casa Ramos Sobrinho & C. desta capital (rua do Rosario, 97), que fornecerá, por obsequio, coupons e enveloppes impressos para a remessa de donativos ao thesoureiro.

Os decretos de hontem na Agricultura e Exterior

O sr. presidente da Republica assignou hontem os seguintes:

Na pasta da Agricultura: — Exonerando: Walter Stermann, de observador da estação hydrometrica da Directoria de Meteorologia, e, a pedido, Josino Vasconcellos, de guarda vigilante do Patronato Agricola Rio Branco, na Bahia;

Declarando sem effeito a nomeação de Antonio Ramos para guarda vigilante do Patronato Agricola Rio Branco;

Nomeando: Raul Ramos Villar, para fazer parte do Conselho Superior de Commercio e Industria, como representante da Liga do Commercio do Rio de Janeiro; Benedicto Galvão, para o cargo de servente da estação geral de Experimentação de Barreiros, em Pernambuco; Martha Pabst, para observadora da estação hydrometrica da Directoria de Meteorologia; Florido da Rocha Gomes, para guarda vigilante do Patronato Agricola Arthur Bernardes, em Minas Geraes e Francisca Amelia Ferreira Rocha, para observadora da estação climatologica de terceira classe da Directoria de Meteorologia;

Revogando o decreto pelo qual foi concedida autorização á Layne-New-York Company, Inc. of Delaware, para funccionar na Republica e cassando a respectiva carta patente.

Na pasta das Relações Exteriores: — Nomeando Fernando Nilo de Alvarenga, para o cargo de terceiro official da Secretaria de Estado.

Infelicitou uma menor e foi denunciado

Pelo juiz da segunda vara criminal foi recebida, hontem, a denuncia que offereceu o ministerio Publico, em exercicio naquella mesma Vara, contra Saturnino Luiz dos Santos, accusado de haver infelicitado uma menor, sob ameaças, na noite de 28 de março ultimo, no Hotel Brilhante, á rua Barão de São Felix n. 129.

O feitiço virou contra o feiticeiro!...

BERLIM, 2 (A. B.) — O sr. Owen Young, o autor do novo plano de pagamento das reparações e que presidiu recentemente, em Paris, a Conferencia dos Peritos, acaba de ser nomeado membro do conselho director da Companhia Osram, cujas firmas alliadas (Siemens, Halske e Oppelco) fecharam agora contrato com a General Electric de Nova York, para uma estreita co-operação technica e commercial.

A companhia Osram é a poderosa A. E. G., (Allgemeine Electricitaets Gesellschaft), que occupa neste paiz uma situação analoga á da General Electric nos Estados Unidos.

O sr. Owen Young, que acaba de entrar para a Osram, é presidente do conselho administrativo da General Electric.

RAMON FRANCO E SEUS COMPANHEIROS CHEGARAM A GIBRALTAR

MADRID, 2 (Havas) — O Aero Club de Sevilha dirigiu ao ministro da Marinha um memorial pedindo áquelle titular que, em nome do Club, fizesse entregar a medalha de salvamento aos marinheiros do "Eagle".

GIBRALTAR, 2 (A.B.) — Depois da visita que fizeram ao governador de Gibraltar, Ramon Franco e os seus companheiros seguiram para a cidade hespanhola de Algeciras, que fica ao fundo da bahia. Ahi lhes foi offerecido um banquete em que tomaram parte os tripulantes do "Eagle" e diversas autoridades inglezas.

GIBRALTAR, 2 (A. B.) — Uma multidão enthusiastica aguardava hoje no cáes a chegada do "Eagle", que trouxe a seu bordo os tripulantes salvos do "Numancia". O navio porta-aviões inglez foi saudado ao entrar no porto por acclamações ruidosas, que se dirigiam tanto á sua tripulação como ao commandante Ramon Franco e aos seus companheiros.

Os aviadores hespanhoes foram cumprimentados pelas autoridades inglezas e tiveram hospedagem official que lhes offereceu o governador da colonia.

As folhas que o Thesouro pagará hoje

Serão pagas, hoje, no Thesouro Nacional, as seguintes folhas: Departamento Nacional de Ensino — Externato Pedro II — Internato Pedro II — Archivo Nacional — Instituto Surdos e Mudos — Bibliotheca Nacional — Escola de Bellas Artes — Instituto Oswaldo Cruz — Museu Nacional — Instituto de Musica — Instituto Biologico — Museu Historico — Casa de Correcção — Directoria de Meteorologia e Astronomia — Povoamento do Solo — Escola Superior de Agricultura — Instituto Benjamin Flores — Instituto Benjamin Constant — Casa de Detenção.

Pagamentos na pasta da Guerra

O ministro da Guerra solicitou de seu collega da pasta da Fazenda os seguintes pagamentos:

Pelo Thesouro Nacional, por exercicios findos — 1:020$, ao 1º tenente Annibal de Andrade; 7:742$060, á Amazon River Steam Navegation Co.; 6:674$860, ao general de brigada reformado Francisco Sergio de Oliveira; 1:299$038, a A. E. Gomes & C.; 610$, ao sargento mecanico da Escola de Aviação Raul Soares de Jesus; 308$, ao 2º sargento da mesma Escola João Olympio de Moura; 274$823, ao servente do Collegio Militar desta Capital; 712$800, ao operario da Fabrica de Polvora sem Fumaça Jacintho Ferreira da Silva; 1:500$, ao capitão Octavio da Silva Paranhos; 2:904$, ao 1º sargento operario da Escola de Aviação Adhemar da Costa Oliveira; 4:661$623, ao general de divisão medico reformado dr. Martiniano de Arvellos Espinola; 1:380$, ao capitão Ajalmar Vieira Mascarenhas; 784$082, ao servente da Fabrica de Polvora sem Fumaça Placedino Alves; á conta do credito especial da divida fluctuante — 400$, ao major reformado Hemeterio Augusto Pereira de Carvalho; 67$739, a D. Leonor Nepomuceno de Mello; 1:200$, ao 2º tenente reformado Sebastião Alves Apparicio; 1:600$, ao major reformado Honorio Magalhães Carneiro; 2:747$772, á Cia. Ferro Viaria Este Brasileira; 450$, ao 1º tenente graduado reformado Manoel Gonçalves de Medeiros; 1:200$, ao capitão reformado Manoel Verissimo da Costa; á conta da verba "reposições e restituições", pela Contabilidade da Guerra — 128$905, ao 1º tenente Victor Hugo Theodoro do Jesus; 172$236, ao capitão contador Eduardo Martins Ribeiro; pelo Thesouro Nacional, á conta da mesma verba — 505$545, á viuva do tenente coronel medico dr. Olegario de Andrade Vasconcellos.

Designações na pasta da Guerra

Por actos de hontem do ministro da Guerra foram designados: os tenentes coroneis Oscar Saturnino de Paiva, para servir como chefe de divisão da Directoria de Engenharia, e o graduado reformado Antonio Bemvindo Ramos, para chefe da 9ª circumscripção de recrutamento; os 3ºs. sargentos José Luiz Saraiva de Siqueira e José Duarte Reis, como sargento furriel do Collegio Militar do Rio de Janeiro; o sargento ajudante Mario Figueiredo, como contador da enfermaria-hospital da guarnição de Joinville, emquanto estiver aggregado ao 13º batalhão de caçadores.

Colhido por um auto-caminhão na Avenida Salvador de Sá

Foi hontem atropelado por um auto-caminhão que corria pela Avenida Salvador de Sá, na esquina da rua Marquez de Sapucahy, João Cocta Martins, portuguez, com 26 annos de idade, solteiro, recebedor da Light, regulamento n. 1457, residente na rua Frei Caneca n. 336, casa n. 21 - A.

Soffreu a victima varios ferimentos que foram pensados no Posto Central de Assistencia.

O 2 DE JULHO FESTEJADO NA BAHIA

BAHIA, 2 (A. B.) — O governador Vital Soares recebeu, ás 14 horas, no palacio Rio Branco, os cumprimentos do mundo official pela passagem da data bahiana, que vem sendo commemorada com grandes festas civicas.

A Prefeitura ornamentou as praças. São numerosas as flores que o mundo official e o povo depositaram no monumento 2 de Julho, muito visitado durante o dia pela população.

A imprensa commemora a grande data bahiana em edições especiaes. A "Era Nova" lembra que passou hontem o centenario da morte do visconde de Itapycirú, um dos heróes da independencia, que commandou uma tropa de milicias em Santo Amaro

Diario Carioca

Redactor-chefe
SALLES FILHO
Director-thesoureiro
A. FERREIRA BOTELHO

EXPEDIENTE

3 DE JULHO DE 1929

Redacção, administração e officinas
RUA ALCINDO GUANABARA, 5
Endereço telegraphico: "DIARIO CARIOCA"

Telephones: Redacção, Central 1539 — Gerencia, Central 0824

ASSIGNATURAS

Para o Brasil:		Estrangeiro:	
Anno	40$000	Anno	70$000
Semestro . . .	20$000	Semestre . . .	35$000

Venda avulsa 100 reis — Interior, 200 réis

De hoje em deante a nossa secção de publicidade passa para a gerencia do "Diario Carioca", com quem os srs. annunciantes deverão tratar directamente, ou por intermedio de seus agentes e agencias autorizadas, toda a materia referente a publicações.
Rio, 18 de junho de 1929.

E' nosso cobrador o sr. Lourenço Amaral, unico autorizado a receber as contas do "Diario Carioca".

SUCCURSAL, EM S. PAULO
Director: Paulo Duarte
Rep. Commercial: Octavio Barbosa
Rua Libero Badaro n. 6-2º andar — Tel. 2—2210

A SENATORIA FLUMINENSE

A cadeira que a morte acaba de desoccupar na representação fluminense do Senado pertenceu a Nilo Peçanha. Quando desappareceu o grande chefe, na noite do estado de sitio, em plena dictadura de Bernardes, ninguem discutiu a quem tocaria o encargo esmagador de substituir, no Senado, o maior dos fluminenses.

A questão agora renasce justamente quando a politica dominante procura reconciliar-se com a opinião do Estado, restaurando o prestigio e a autoridade da velha provincia na União Federal.

As situações politicas que querem altear a coma verdejante em plena luz, indifferentes ás vicissitudes do tempo, precisam enterrar profundamente as raizes no coração das populações que governam; a situação fluminense foi o fruto envenenado da victoria dos inimigos contra a maior e mais ardente aspiração do Estado. O sr. Manoel Duarte comprehendeu, afinal, que o seu partido e o seu governo precisam, para viver, que os seus conterraneos esqueçam e perdôem.

Ora, em politica, como na vida, a sinceridade das atitudes leva a consequencias illudiveis; as palavras annunciam, mas não substituem os factos. O preenchimento da cadeira vaga no Senado vae permittir que se afira o valor moral da nova orientação politica no Estado ou, pelo menos, a intelligencia que tem o sr. Manoel Duarte do rumo liberal e desinteressado que suppõe ter traçado ao situacionismo fluminense.

Não é possivel que o Estado do Rio offereça ao paiz o espectaculo de eleger para a cadeira de Nilo Peçanha, no Senado, um politico de primeira instancia, um adventicio, um protegido sem autoridade moral nem valor intellectual. Se o partido não dispõe de um nome com a repercussão nacional sufficiente, ao menos, para não escandalizar os manes do patrono da cadeira a preencher, não seria difficil aos seus chefes encontrar fóra das fileiras um fluminense illustre capaz de honrar o Estado na sua representação no Senado. Ahi está o grande co-estaduano Miguel Couto. Ahi estão fluminenses da estatura de Levy Carneiro ou Fernando de Magalhães.

Já Nilo Peçanha deu o exemplo de renovar os valores mentaes da sua politica, incorporado á representação do partido, nomes do mérito de Azevedo Sodré e na propria administração da benemerencia de Oswaldo Cruz. Estaria no interesse do Estado, no interesse do situacionismo fluminense e mais directamente no interesse do prestigio e autoridade do proprio sr. Manoel Duarte, elevar um pouco o coração no amor á sua terra, dignificando-a no conceito das demais unidades da Federação.

Mas se, pelo contrario, por uma vil transacção politica, o sr. Manoel Duarte despachar para o Senado um homem de palha, não haverá mais no Estado, nem no paiz, quem o tome a sério. O pobre diabo que poisar na cadeira outróra occupada pelo chefe, será o epigramma vivo e atros para os seus mandatarios, será um escarneo, será um labéo infamante, será um frouxo de riso, mas não será, jámais, um senador, e muito menos um senador fluminense empossado na cadeira que foi de Nilo Peçanha.

ESCOLA ORDINARIA

V

REPRESSÃO

A necessidade fatal de a criança retomar, sempre que della desviada, a directriz espontanea dos proprios interesses, determina as reacções de que tratámos já. Não havendo adaptação do systema educacional á lei da evolução ontogenica, o que equivaleria á capitulação da escola, os meios repressivos impõem-se necessariamente, com tanto maior rigor, quanto mais se tenha desviado dessa mesma lei. A repressão é, pois, facto obrigatorio no desenrolar da luta entre os programmas, o mestre, a Escola, afinal, de um lado, e a natureza do educando, de outro.

Nem o abstencionismo spenceriano, nem os recursos multiplos de estimulo encontram logar notavel entre os processos educativos correntemente praticados. Quando a elles se recorre, constituem antes artificios commodos na luta continua que dynamogeniza a vida escolar, orientando-a para rumo opposto ao da finalidade justa. Até hoje, sómente vimos adoptado o principio da sancção natural com os retardatarios e preguiçosos. Mais de um professor nos tem dito mais ou menos isto, com relação aos atrasados: "Faço de conta que não existem em classe, porque não posso prejudicar a maioria por causa de alguns. O exame dará uma lição de cousas, ensinando ao preguiçoso a necessidade de estudar". A não ser nesse caso, nunca vimos seguirem Spencer, abandonando o alumno ás consequencias naturaes da conducta...

E os estimulos? Premios, medalhas, quadros de honra, notas... instrumentos do egoismo, falsos excitantes, cujo papel se resume em patentear desegualdades, em provocar a vaidade dos fortes e o desanimo dos fracos, innocentes da propria fraqueza. E' a victoria do egoismo, é a ruina do espirito de collaboração, é a educação contra a moral monastica e contra a moral politica.

Applicando estrabicamente a sancção natural, tomando os excitantes artificiaes e anti-educativos do interesse, o professor ordinario usa e abusa dos processos variadissimos de repressão.

Os annuncios dos collegios, os regulamentos do ensino declaram pressurosos — é a regra — que não admittem castigos corporaes, que appellam tão só para a dignidade do alumno. Encerram expressões como estas: "Previne-se para não remediar", ou: "Aqui não ha castigos"...

Nada mais falso, nada mais contrario ao simples bom senso, para quem observa os factos e procura determinar as causas e os effeitos na psychologia das collectividades escolares. Senão, vejamos:

As tendencias, os mais espontaneos desejos, as mais prementes necessidades de acção, portanto, os motivos mais poderosos, por isso mesmo que são os mais intimamente pessoaes no determinismo da conducta, esbarram sempre de encontro aos programmas já nossos conhecidos, á sala de aula, aos bancos e carteiras. A actividade resultante tomará o sentido dos motivos mais fortes, é bem claro. A consequencia não se faz esperar: o alumno, violentado na sua natureza, reage como póde; a reacção é, muitas vezes, sem maldade intencional — é "sem querer..."

Basta ter vivido nos meios escolares para que, mesmo sem a lupa da Sciencia, se constate que os conselhos paternaes, as exhortações moraes, as reprehensões particulares ou publicas e demais meios de chamar a criança á razão, tudo isso é nada geralmente, porque não se disciplina com palavras, nem quando comprehendidas, quanto mais quando a criança não lhes alcança bem o sentido. Se a escola, com termos abstractos como dignidade pessoal, honra, respeito proprio, altruismo, sociabilidade, confraternização e semelhantes, não consegue evitar o castigo, resta um caminho unico: eliminar as causas do ensino máo e do desgosto, por nós apontadas no primeiro capitulo. São causas psychologicas, economicas, politicas, inherentes á ordem social em que vivemos. Se o conseguir, poderá satisfazer ao mandamento de Emerson: "Free should the scholar be..." E terá resolvido o problema do prazer. Porém, conhecemos bem a impossibilidade de tal feito.

E' vedado á escola parar no appello á dignidade do alumno. Impõem-se motivos mais fortes, que constituam armas mais poderosas contra a natureza. Seguem-se os trabalhos forçados: copia, desenvolvimento de "carroções" interminaveis, etc.

Em ordem crescente, apparecem as privações de recreio, o prolongamento do dia escolar, a incommunicabilidade. A efficiencia desses pobres meios de repressão diminue progressivamente e a intensidade da causa tem que crescer á medida que enfraquece o effeito. E, crescendo, vae alcançar o nunca assáz condemnado castigo corporal.

O escolar delinquente difficilmente, ou quasi nunca, se convence de ter errado. Pequenos ou grandes, os castigos, reflectem-lhe no espirito como attentados á sua pessôa. Senão, por que motivo os mal comportados são inquilinos permanentes das privações? A privação não regenera — se é que o caso é de regeneração — e qualquer que seja ella, representa golpe injusto contra os direitos do individuo, mormente estando provado ser a propria escola a primeira causa dos "delictos". Urge apresentar motivos cada vez mais fortes para orientar o comportamento de accordo com os desejos do mestre. Os castigos corporaes entram em scena. Está claro que a palmatoria já morreu, mas, até hoje, não vimos uma escola, ou collegio, onde, de vez em quando, não se desminta o letreiro de fachada: "Aqui não ha castigos corporaes. Appella-se para a dignidade do alumno". Se fosse só o ensino a raiz dos castigos, vá. Mas, as causas economicas e sociaes persistem, muito embora se annunciem os melhores methodos e processos didacticos e pedagogicos. Os castigos são instituição apensa á escola ordinaria que os origina. E mesmo que elles não existissem, o regimen escolar em si já equivaleria a castigo.

Os programmas crystallizados, a immobilidade, o silencio, a submissão ao absolutismo autoritario, são já outras tantas palmatorias moraes que subsistem para deformar o caracter, mutilar a intelligencia, compromettcr o physico.

E' costume dividirem-se os castigos em *moraes* e *physicos*. Reprehensão particular, reprehensão publica são reputados castigos moraes. Entre esses extremos, cremos justo collocar dois termos médios: o castigo *intellectual* e o *physico-moral*. A primeira denominação cabe aos trabalhos forçados: copias desenvolvimentos de calculos trabalhosos, por exemplo. A segunda reserva-se áquelles que alcançam indirectamente o physico: ficar em pé, de braços abertos... Como todos elles têm até certo ponto um valor moral, o qual decresce á medida que se approximam das penas physicas, teremos esta sequencia: castigos *moraes, propriamente falando*, castigos *intellectuaes*, castigos *physico-moraes* e castigos *physicos*.

E' doloroso constatar-se a triste sorte desses infelizes recursos disciplinares nos seus effeitos. O faltoso que da primeira vez chora, mediante simples reprehensão particular, logo depois passa a sentir nenhum effeito emotivo, impondo-se, portanto, reprehensão publica, para a qual logo se insensibiliza. Urge aggravar o processo repressor, e nesse crescendo chega-se ao limiar do castigo corporal, que é argumento decisivo: ou conduz á escravização ou á indifferença ou ao rompimento com a disciplina. Se resulta a escravização, o anniquilamento, cumpre-se o desejo da escola: a criança é cobaia inerme em que se innocula o sôro venenoso dos programmas estaticos. Porém, quasi sempre, sob a capa do escravo dominado, pullulam os germens da revolta, promptos a eclodirem, apenas sintam mais leve o peso da oppressão.

Negar a logica sequencia *compressão — reacção — repressão*, na escola ordinaria, pelos meios que indicámos, é admittir que ella chegou ao estado ideal de aperfeiçoaramente, usar este letreiro de modo absoramente, usam este letreiro de modo absoluto: "Aqui não ha castigo corporal". Muito menos dirá: "Appella-se para a dignidade do alumno".

JOSE' NEVES

A CAUSA DA LIBERDADE

Trava-se, no momento actual, no Brasil, um grande combate. E' o da civilização contra a barbarie. E' o da liberdade contra o caciquismo. E' o da dignidade contra o servilismo. E' o da autonomia individual contra o mandonismo caudilhesco. E' o da intelligencia nacional contra a infallibilidade papal do presidente da Republica.

Para nos decidirmos nessa grande pugna cumpre essencialmente consultarmos a experiencia humana a ver quaes são os povos prosperos e felizes, se os que cultuam a liberdade e a dignidade individual, se os que se submettem ao despotismo e ao mandonismo.

Ora, os povos mais poderosos e ricos do mundo são os Estados Unidos, a Inglaterra, a Allemanha, a França e demais nações do norte da Europa, em que a civilização attingiu o mais alto grão de perfeição.

O paiz mais rico de todos são os Estados Unidos, cuja historia é a historia da liberdade. Já na entrada desse paiz, em o porto de Nova York, se encontra para receber o estrangeiro a formidavel estatua da Liberdade illuminando o mundo. Os americanos têm o culto acendrado da democracia, constituem o povo em que mais intransigentemente se defendem os direitos populares. Por isso a America do Norte domina hoje o mundo inteiro, porque é um povo de individuos que se prezam, cujo primeiro magistrado é simples e modesto mandatario da soberania popular.

O voto secreto impera em todos os Estados da União Americana sem excepção, as eleições são rigorosamente exactas, os governantes se consideram servidores, e não patrões do povo.

Outro grande e rico paiz é a Gran-Bretanha, que através da historia tem constituido a maior nação dos fastos da humanidade. A Inglaterra é o paiz em que mais se lutou e mais intransigentemente se defenderam os direitos dos cidadãos, através dos seculos. E isto desde as conquistas da Magna Carta, quando os outros paizes nem sonhavam em arrancar aos soberanos os seus direitos como faziam os altivos bretões. O Parlamento inglez domina completamente a politica do paiz ha dois seculos, sem que a corôa ouse interferir para diminuir o prestigio dos representantes da Nação.

A historia ingleza é a historia da defesa pertinaz, incansavel, intransigente dos bretões acastellados nas suas regalias, por elles arrancadas á corôa desde a Edade Média.

Os povos sem liberdade se emasculam, perdem o caracter, ficam cynicos, sem virilidade.

Dahi a gravidade da situação brasileira. Nós temos no chefe da nação um presidente-caudilho, que se considera dono do paiz, que não se curva ante a vontade nacional, que deseja affrontosamente fazer o povo brasileiro engulir uma candidatura que convém pessoalmente ao chefe do Executivo.

Por outro lado, a actual Camara dos Deputados federaes não tem força moral para representar a Nação. Não póde exprimir a vontade nacional, porque é fruto de eleições fundamentalmente viciadas, cheias de todos os defeitos, os mais insanaveis.

A expressão da vontade nacional e das necessidades publicas sómente a póde produzir a liberdade dos votos. Os votos no paiz inteiro são dados sob a pressão dos cabos dos governos, em meio ás scenas mais despudoradas de conspurcações de toda a espécie.

O Brasil inteiro se levanta para attestar que, em parte alguma, ha eleições regulares. Roubam-se urnas; substituem-se actas; falsificam-se eleitores, deturpam-se todos os actos eleitoraes ao sabor dos interesses poderosos. Não ha parte alguma em que as eleições possam se dizer a expressão da vontade da Nação.

De mais a mais, o governo brasileiro assumiu a grave responsabilidade de não decretar o voto secreto, já em vigor em todos os paizes civilizados. E' a atitude mais affrontosa que se póde assumir em face da unanimidade dos paizes civilizados, essa atitude de resistencia a uma reforma que se impõe como condição essencial de decencia politica.

O que nós precisamos reivindicar no Brasil é isso que nós admiramos na historia dos Estados Unidos, o sentimento heroico da resistencia á tyrannia, é isso que constitue o orgulho dos inglezes, a conquista tenaz da liberdade, passo a passo, é isso que os francezes, ao som das estrophes marciaes da Marselheza, impuzeram a todos os paizes da Europa, os direitos do homem e do cidadão, proclamados pela Revolução de 1789. Foi isso que nós consagramos em 15 de novembro de 1889, no Brasil, foi isso que nós fixamos na Constituição vigente, e é isso que o sr. Washington Luis quer nos usurpar, roubando á Nação brasileira a sua soberania e a sua independencia, para a tornar vassalla de uma dynastia successivel por herança testamentaria, instituindo, em plena Republica, um sceptro ominoso, que o chefe do Executivo dôa ou transmitte a quem quizer, a seu bel prazer.

E' esse sceptro anti-republicano que é preciso arrancar ás mãos do chefe do Executivo, e quebral-o para honra e dignidade da Nação.

O essencial para um povo não é ter um direito, mas saber reclamal-o, exigil-o, defendel-o intransigentemente. Direitos não exercidos, é como se não existissem. Todos os nossos direitos politicos, do povo brasileiro, não existem em virtude de não serem exercitados, nem reclamados, nem exigidos.

Da mesma forma o essencial para qualquer individuo não é ter o direito de propriedade sobre um determinado immovel, mas saber exercer e fazer respeitar esse direito, saber reivindical-o, saber defendel-o intransigentemente. Quem é proprietario, mas assiste inerte e indifferente a que outros invadam e se apossem da sua propriedade, perde o direito a ella, desde que se mostre incapaz de reagir.

E' o que tem feito o povo brasileiro. Elle tem uma propriedade, a soberania, que lhe pertence inalienavelmente. Mas essa soberania está usurpada pelo governo, e o povo nada faz para a reivindicar.

O que nós precisamos organizar no Brasil é uma luta tenaz, diaria, constante, por parte de todos, permanente pela Independencia Nacional, ora inexistente, confiscada pelo Executivo, que se arroga o direito de fazer presidente da Republica.

E' extraordinario que nós tenhamos uma Constituição em que se enfeixam todos os direitos populares, e não exista de facto nenhum desses direitos, porque a opinião do chefe do Executivo vale mais que a da Nação inteira.

São povos degenerados, condemnados a vegetar na penumbra da historia, os que se deixam conduzir como carneiros por quaesquer mandões, que a si mesmo se condecoram como estadistas, investindo-se de infallibilidade papal no criterio que impõem á nacionalidade.

MARIO PINTO SERVA

O DISTRICTO FEDERAL E O SR. ANTONIO CARLOS

Os partidarios do sr. Julio Prestes, que, afinal, só o são para serem agradaveis ao sr. Washington Luis, serenaram um pouco, quanto aos meios explorativos, graças aos quaes pretendiam alienar da candidatura do sr. Antonio Carlos as sympathias populares. Todas as intrigas forjadas ruiram por terra, como demonstrações de inepcia politica.

O povo quer a resistencia á candidatura imposta pelo Cattete. E' este o ponto de vista popular. O povo receava que o sr. Antonio Carlos, para usar da verdadeira expressão, se avaccalhasse, como se avaccalhou o sr. Mello Vianna, ha cerca de quatro annos. Isso, porém, não aconteceu. O sr. Antonio Carlos está firme no seu ponto de vista. Dispõe não só dos politicos mineiros, mas do povo mineiro.

Tem todas as probabilidades de vencer. Se o sr. Washington Luis acabar concordando — a candidatura do presidente de Minas não será uma candidatura imposta pelo Cattete, mas aceita, a contragosto, por este. Se o sr. Washington Luis *vétar* a candidatura do sr. Antonio Carlos, esta será de resistencia, de luta.

E' a questão.

O povo carioca tem todos os motivos para ficar com a candidatura do presidente de Minas, porque os cariocas querem a autonomia do Districto Federal; que o Districto deixe de ser um escravo do poder central.

Ainda ha dias, o sr. Seabra, com a sua autoridade moral, ergueu a bandeira da autonomia no recinto do Conselho. Ora, não se póde absolutamente esperar a autonomia do Districto Federal, com o sr. Julio Prestes.

O prefeito de São Paulo, sempre foi eleito e, chegando o sr. Julio Prestes á presidencia do Estado, o seu primeiro cuidado foi propôr a nomeação do prefeito.

Lá, portanto, o Municipio, de autonomo que era, passára a escravo do governo estadual.

Se no seu proprio Estado, o sr. Julio Prestes fez essa proposta, como se admittirá que elle queira a autonomia para o Districto Federal, cujo prefeito sempre foi nomeado?

Dir-se-á que o sr. Antonio Carlos egualmente não abrirá mão da faculdade de nomear o prefeito do Districto Federal?

E' possivel. Mas, ao menos, voltará ao regimen da lei organica de 1892, isto é, nomeação do prefeito com mandato por 4 annos, se não quizer chegar logo á eleição.

Um prefeito demissivel *ad nutum* é um empregado do presidente. Não póde defender convenientemente o interesse do Districto, quando em conflicto com o interesse da União; ao passo que um prefeito que, uma vez nomeado, tenha mandato por 4 annos, fica com a necessaria autonomia para agir em defesa daquelles interesses. Um prefeito não demissivel *ad nutum* terá maior respeito pela representação electiva da cidade, que ficará, assim, prestigiada. Ao tempo em que o prefeito tinha essa autonomia, os intendentes eram tratados com a consideração a que têm direito, pela sua funcção de representantes do povo.

Desde que o prefeito passou a ser um méro delegado do presidente, demissivel como qualquer empregado subalterno, os representantes da cidade deixaram de ser considerados: começaram a ser tratados pelos prefeitos como se elles é que fossem seus empregados!

Se, portanto, o sr. Antonio Carlos voltar ao regimen da lei n.º 85, de 1892, por um lado, e, por outro, fizer cessar o *véto* parcial, uma das maiores immoralidades de que ha noticia, annullatorio do poder legislativo, dará ao Districto Federal uma autonomia relativa que elle hoje não tem.

Perderá o Districto com isso? Em nada. Ao contrario, lucrará. Ao tempo da autonomia relativa, os negocios municipaes viviam em maior ordem.

Ao espirito liberal do sr. Antonio Carlos não deve repugnar a reforma do Districto Federal, no sentido de alargar o ciclo da sua autonomia. Essa vantagem, de modo algum os cariocas conseguirão com o sr. Julio Prestes, que na sua propria terra cerceou a autonomia do primeiro municipio.

O povo carioca deve, pois, appellar para o illustre presidente de Minas, no sentido de incluir no seu programma liberal essa medida de grande alcance democratico.

CAMPOS DE MEDEIROS

TOPICOS DO "DIARIO"

O TEMPO

BOLETIM DA DIRECTORIA DE METEOROLOGIA

Previsões para o periodo das 18 horas de hontem ás 18 horas de hoje

Districto Federal e Nictheroy — Tempo: ameaçador, passando a instavel; chuvas. Temperatura: em declinio. Ventos: de sul a léste, frescos.

Mensageiros de boa ou de má fé? — Arautos do governo têm procurado fazer crêr que a situação de angustia por que atravessa o paiz inteiro é uma situação normal. Ha pouco, um desses mensageiros do governo despejou, dentro da Associação Commercial, de mistura com a bilis governamental, promessas precisas sobre a orientação do Banco do Brasil e as medidas que este se propunha adoptar para salvar as classes productoras do naufragio geral.

O commercio todo ficou á espera desse auxilio do Banco principal da Republica. Ha mais de um mez que tal se passou, e as medidas não vieram. O redesconto, medida salutar e unica, neste momento, capaz de amparar as classes que produzem, não veio, apesar de promettido officialmente. Não veio e não virá. Para tapear, o governo mandou fazer algum redesconto a alguns bancos apenas, porém de titulos cujo prazo seja menor de 90 dias.

Em compensação, o Banco recebeu ordens do alto de perseguir certa classe de commerciantes, cortando-lhes o credito, totalmente. Com estas medidas de uma mesquinhez que bem define a incapacidade que nos governa, espera-se salvar a estabilização.

Os porta-vozes do governo, que vivem apregoando a bonança e desmentindo a angustiosa afflicção em que se encontram as classes conservadoras, estão na obrigação moral, se é que estão de boa-fé, de informar melhor o presidente, pondo-o ao corrente das difficuldades invenciveis que assoberbam as praças do paiz.

Bancadas vazias e desfalcadas — O Senado tem, actualmente, duas bancadas completamente vazias e tres representadas, cada uma, por um unico senador. As vazias são as de Pernambuco e Goyaz — a primeira porque falleceu o sr. Rosa e Silva e se acham ausentes, no seu Estado, os srs. Corrêa de Britto e Carneiro da Cunha, e a segunda porque está enfermo o sr. Olegario Pinto e tambem fóra do Rio, "legislando" na sua terra, os srs. Rocha Lima e Ramos Caiado.

As bancadas que formam o celebre cordão do "eu sózinho", são as do Piauhy, Parahyba e Ceará. Da primeira, o que se mantem no seu posto é o sr. Pires Rebello, pois o sr. Euripedes Aguiar anda pela sua terra, emquanto o marechal Pires Ferreira aguarda o leito, ao que dizem as más linguas, por ordem do alto... Da segunda, é o sr. Antonio Massa quem está firme, emquanto o sr. Venancio Neiva se encontra doente, e o sr. Epitacio Pessôa participa dos trabalhos da Côrte Internacional de Justiça. E, finalmente, da terceira, quem aguenta o rojão é, apenas, o sr. João Thomé, visto viajarem pelo Velho Mundo os srs. Thomaz Rodrigues e Francisco Sá.

As bancadas de dois, então, são diversas, porque, ultimamente, não são poucos os senadores que viajam, adoecem e morrem.

Excessos de velocidade — Não podemos affirmar, com segurança, que o chauffeur do caminhão da Companhia Hanseatica que atropelou o senador Adolpho Gordo, tenha sido o causador do accidente, porque, para tanto, seria necessario que tivessemos assistido á occurrencia que privou a bancada paulista do Senado de uma das suas figuras tradicionaes. Poderia, mesmo, o desastre ter sido o fruto de uma imprudencia da propria victima, pois que é muito commum verem-se pessoas atravessando ruas e praças absolutamente despreoccupadas do movimento de vehiculos.

Todavia, ha quem diga que o auto-caminhão passava em excessiva velocidade, e isso, uma vez provado, será o bastante para, embora explicando o facto de não ter podido evitar o desastre, tornar o chauffeur culpado por aquella infracção, justamente prevista no regulamento de vehiculos, porém menosprezado em toda a cidade do Rio de Janeiro.

E' preciso que cesse o abuso das grandes velocidades. Se, em outras cidades, de ruas mais largas e menos atravancadas de vehiculos, não se permittem essas carreiras de automoveis, menos ainda se explica que tal se consinta na nossa cidade, de ruas estreitas e constantemente esburacadas, em virtude de concertos ora determinados pelos serviços da Ligth, ora pelos da City Improvements, ora pelos da Inspectoria de Aguas.

O unico meio de evitar o abuso, tão frequente, dessas corridas vertiginosas, seria estabelecer um apparelho regulador, nos proprios carros, já que os encarregados da fiscalização nem sempre sabem cumprir com o seu dever.

Esta folha reconhece que, entre os chauffeurs do Rio de Janeiro, ha muitos que exercem a profissão com prudencia e humanidade. Já temos mesmo profligado violencias da Inspectoria de Vehiculos contra os chauffeurs, por infracções não propositadas, como, por exemplo, lanternas posteriores apagadas e pequenos avanços sobre o signal, quando este é dado em momento em que já o motorista não poderia deixar de passar o limite marcado.

Mas, da mesma forma por que estamos sempre promptos a profligar violencias policiaes contra chauffeurs ou contra quaesquer outros cidadãos, temos o dever de defender a vida da população, deante do habito abusivo de alguns motoristas, de andarem, em ruas de grande movimento, como se estivessem nas estradas de rodagem do sr. Washington Luis.

Pelas condições da cidade, se vae tornando, cada vez mais, necessaria uma legislação que cohiba abusos de parte a parte: os da policia e os dos chauffeurs.

Mudança na bancada pernambucana — Com o fallecimento do conselheiro Rosa e Silva, annunciou-se, immediatamente, a ascensão do sr. Gonçalves Ferreira para o Senado.

Agora procura-se, nos meios politicos, descobrir quem será o beneficiado com a vaga do sr. Gonçalves Ferreira, no palacio Tiradentes. Ainda ha dias, ouvimos de um antigo paredro pernambucano que, na proxima renovação da Camara, entre outras figuras novas, estava, desde já, nas cogitações do sr. Estacio Coimbra, o sr. Souto Filho, actualmente senador estadual.

Entretanto, ao que parece, no caso imprevisto de agora, tocará a outro o logar. De fonte fidedigna, colhemos a noticia de que a cadeira do sr. Gonçalves Ferreira caberá ao sr. Joaquim Bandeira, que já foi deputado federal e, hoje, exerce as funcções de secretario da Fazenda do governo pernambucano.

A se confirmar essa informação, é o segundo secretario — o outro foi o sr. Samuel Hardmann — que o sr. Estacio Coimbra despacha para a Camara. Por que será isso?

UM ANDRADA

Quando da minha ultima excursão a Bello Horizonte, o sr. Antonio Carlos deu-me a ler o interessante trabalho de Arthur Cerqueira Mendes que tem o titulo desta chronica.

Lido e restituido o precioso volume, que narra a historia anecdotica do velho Martim Francisco, tive agora vontade de relel-o, e apressei-me a adquiril-o para ter na minha estante essa curiosa contribuição á vida e feitos desse illustre representante da mais historica familia brasileira. Além de postuma homenagem a esse pobre Arthur, morto tão cedo, e com elle uma flôr de bondade que raras vezes se encontra no cultivo diario dos homens.

Pois, pela segunda vez, devorei o volume, extasiado deante da figura veneranda que deu á sua época o exemplo de uma altivez sem pôse nem rompantes, e uma jovialidade sadia que os varões de hoje, quando exercem cargos publicos, têm o prévio cuidado de alijar, porque a julgam incompativel com o formalismo do officio.

Martim Francisco, que, de quando em quando, me dava a honra da sua correspondencia, em rapidos postaes onde ao menos uma phrase attestava o seu profundo "humour" e a sua evangelica indulgencia, era o estigma vivo do seu tempo, o amavel azorrague dos costumes, castigando sem ferir, corrigindo sem offender, tendo sempre o cuidado de envolver uma satira na lamina dourada de um sorriso, um daquelles seus placidos sorrisos que frisavam á maravilha a saude de um cerebro ao dispôr de um corpo são.

E' vasto o anecdotario desse Andrada. Tem os annos da sua longa existencia. São frutos sazonados, de sabor exotico, que se colheram por toda a parte onde andou aquella actividade ao serviço daquella intelligencia. Na politica, na litteratura, na advocacia, no simples trato social, na atarefada vida quotidiana, ficava sempre de si um traço vivo, marca de luz, incandescencia de isqueiro, como era o seu espirito, pedra de ignição espontanea constantemente escorvada pelas circumstancias.

Mas, de todos os episodios que provocaram a sua verve admiravel, um, mais que os outros, me ficou gravado pela justeza de uma psychologia a definir um regimen, triste democracia allucinada pelas gradatividades officiaes e apêgo á hierarchia do acaso, como seja o commum das republicas.

Ia Martim de visita a um amigo, numa rua afastada de São Paulo, e a meio do caminho teve o rumo embargado por um incendio. Inesperado transtorno. Dar a volta por outras ruas fal-o-ia perder o dia inteiro. Por outro lado, um cordão de guardas isolava o local do accidente, prohibindo expressamente a passagem. O Andrada ousou transpôr a fileira impenetravel.

— O senhor não póde passar! — fez-lhe um cerbéro.

— Mas é que eu...

— Não tem mas, nem meio mas. Ninguem póde passar.

— Mas eu sou da Regencia!

A essa voz, o guarda perfilou-se, fez uma continencia, e Martim atravessou calmamente a zona interdictada.

No dia seguinte, um jornalista que o entrevistou, perguntou-lhe o que elle queria dizer com aquelle "da Regencia".

— Homem! — respondeu o humorista. Com franqueza, eu mesmo não sei...

Mas, com a pilheria, ficou definida uma época. E, cá por mim, adoptei o systema. Em momentos difficeis, de passagens obstruidas, onde quer que a vontade me mande penetrar, por varias vezes tenho sido "da Regencia". E com optimos resultados.

GASTÃO PENALVA

MUSICA

⁂ *Terceiro concerto de Madeleine Grey* — O Municipal encheu-se, domingo, de israelitas ansiosos por ouvirem a admiravel cantora entoar canticos da sua raça.

Esse concerto foi, realmente, maravilhoso, não sómente por nos dar cantos pouco sabidos, mas tambem porque a artista se excedeu a si mesma, chegando á mais surprehendente arte. Todos aquelles lamentosos trechos, tão da indole hebraica, foram cantados com absoluta verdade e um poder de transmissão raro.

Além da parte propriamente israelita, em hebraico ou yddisch, cantou-nos Madeleine Grey seis canções negras harmonizadas por Burleigh. Foram seis estupendas obras-primas, quasi todas egualmente tristes, penetrantes de mágua. A dicção ingleza da cantora foi correctissima, não se perdendo uma syllaba.

Esse concerto foi o ultimo, da extraordinaria cantora. As vasantes desanimaram-na do quarto concerto e só temos que lamentar a infeliz situação do meio musical carioca.

Chegamos á mais incrivel indifferença. Nem Madeleine Grey, nem Iturbi, nem os Aguilares, nem o nosso *Trio*, conseguiram meia casa!

Que irão dizendo de nós esses estrangeiros? E que iriam dizendo se soubessem que, do pequeno publico fiel aos concertos, não ha um ministro, um senador, um deputado, nenhuma dessas altas personalidades, cuja *cultura* deveria animar essas festas de arte? Pobre terra! Não será bem um paiz de selvagens!

⁂ Hoje, concerto de estréa do grande Emil Frey. Ficará o Municipal tambem ás moscas?

AZALAN

POLITICA PITTORESCA

Era fatal! Aquella companhia de gente de theatro havia de acabar incorporando o sympathico deputado bahiano á roda bohemia dos nossos escriptores theatraes.

O sr. Fiel Fontes (vá lá a novidade!) está, neste momento, escrevendo uma revista de parceria com Olegario Marianno.

O novo original tem um cartaz magnifico — "*E' assim que eu te gosto!...*".

E' uma antiga aspiração do sr. Fiel Fontes, essa de apparecer nas letras da ribalta. Moço, espirituoso, colleccionador de anecdotas, manejando o dialogo com muito brilho, não se sabe mesmo porque ha mais tempo não surgiu elle consagrado como escriptor humoristico.

Agora, em vespera da estréa, fomos encontrar o sr. Fiel Fontes, na Cinelandia, a trocar idéas com Olegario Marianno sobre os ultimos retoques no original.

— Afinal, disse o Olegario, não conversamos ainda sobre os direitos...

— Que direitos? — indagou o sr. Fiel.

— Os direitos de autor...

— Ah!...

— Você conhece a tabella?

— Que tabella?

— Da Sociedade de Autores...

— Que tem isso?

— E' que você tem os seus direitos por tabella... explicou o Olegario.

O sr. Fiel Fontes, que estava introduzindo um cigarro na boquilha, parou a tarefa e protestou:

— Não! Meu caro! Não vou nisso... Commigo, não ha esse negocio de tabella...

— Como?... Então o dinheiro que render...

— Quem falou em dinheiro? Fique você com o dinheiro, que eu não preciso delle... Não vivo de escrever peças...

— Mas... os direitos de autor... ia explicando o Olegario.

— Isso é outra coisa... dos meus direitos de autor... faço questão... ali no duro!... Commigo, não venham com essa historia de tabella... Direito é direito... eu mesmo terei de ir lá dentro da caixa á hora que quizer... ver aquillo...

— Que aquillo? — fez o Olegario, alarmado.

— Aquillo... os ensaios... a montagem... Você bem sabe!... Não se faça de innocente!... Não comece com a tapeação de dizer que os meus direitos de autor são... por tabella... Já está você voando em cima de mim!...

MARFORIO

VIDA PROLETARIA

FOI ADIADA A REUNIÃO DO SOCCORRO PROLETARIO

Escrevem-nos:

"A commissão reorganizadora do Soccorro Proletario resolveu, por motivo de força maior, adiar a reunião da assembléa de representantes dos organismos corporativos, que deveria ser realizada hoje, ás 20 horas.

A nova reunião será previamente marcada e annunciada, pela imprensa o local, o dia e a hora. — A Commissão".

Fluminense F. C.

CONSELHO DELIBERATIVO

(1ª CONVOCAÇÃO)

De ordem do sr. Presidente e de accordo com as disposições dos estatutos em vigor, convido os srs. membros do Conselho Deliberativo a se reunirem em 1ª convocação, na séde do Club, á Rua Alvaro Chaves n. 41, em 4 de Julho proximo, ás 20.30 horas afim de tomar conhecimento da seguinte ordem do dia:

a) REFORMA DOS ESTATUTOS;
b) DISCUSSÃO DE ASSUMPTOS DE INTERESSE GERAL DO CLUB, JULGADOS OBJECTOS DE DELIBERAÇÃO.

Rio de Janeiro, 26 de Junho de 1929. BEMJAMIN DE OLIVEIRA FILHO — 1º Secretario.

Mais uma absolvição por falta de prova

Percilio de Andrade, denunciado como tendo infelicitado uma menor, foi absolvido pelo juiz da quinta Vara, por falta de provas.

VIDA MUNDANA

ANNIVERSARIOS

Fazem annos, hoje:

Sras.: Izabel de Campos Ferrari e Joaquim Gomes de Andrade; srtas. Mena Noira e Odette Deschamps; srs.: Rocha Lagoa Filho e cmte. Gustavo Parahyba.

— Transcorreu hontem o natalicio do prof. Henrique Roxo.

— Transcorreu, hontem, a data natalicia do commendador Raul dos Santos Carvalho, chefe da firma Carvalho Paes & Cia., proprietaria da Fundição Indigena.

NOIVADOS

Contrataram casamento a srta. Brigida Pereira Motta, filha do sr. Augusto Duarte Motta, e o sr. Djalma Mandoini.

CASAMENTOS

Effectuar-se-á, sabbado proximo, 6 do corrente, o enlace matrimonial da srta. Altair De Wilton Morgado, filha do sr. De Wilton Morgado, nosso confrade do "Correio da Manhã", com o sr. Gastão Miguel Fernandes de Castro, do nosso commercio.

— Effectuar-se, amanhã, ás 12 horas, na 2ª Pretoria Civil, o casamento da srta. Honorina Nascimento, com o sr. A'zilio Pereira Pinto. O acto religioso terá logar, ás 16,30 horas, na residencia da noiva, á rua Visconde de Itauna, 205.

NASCIMENTOS

O sr. Raul Nazareth e sua exma. senhora annunciam o nascimento do seu filho Jorge.

FESTAS

O Club Haddock Lobo levará a effeito, amanhã, ás 20 horas, uma reunião litero-musical.

A entrada dos socios será feita mediante apresentação da carteira de identidade, com o recibo do mez de junho.

CONFERENCIAS

Realiza-se, hoje, no Centro Catharinense, ás 20 horas, a conferencia do desembargador José Boiteux, que versará sobre o thema: "O nordestino catharinense".

A entrada é franca.

MOVIMENTO MARITIMO

ENTRADAS DO DIA 2

"Jaguaribe" paquete nacional, procedente de S. Francisco.
"Krakus" paquete francez, procedente de B. Aires.
"Araçatuba" paquete nacional, procedente de P. Alegre.
"Itapoan" paquete nacional, procedente de P. Alegre.
"Itaquera" paquete nacional, procedente de Porto Alegre.
"Andalucia" paquete inglez, procedente de B. Aires.
"Highland Pride" paquete inglez, procedente de Londres.
"Baependy" paquete nacional, procedente de Montevidéo.

SAIDAS DO DIA 2

"Valentim" hiate nacional, para Cabo Frio.
"Grenadier" paquete belga, para Santos.
"Amarante" vapor nacional, para São Francisco.
"Krakus" paquete francez, para Havre.
"Andalucia" paquete inglez, para Londres.
"Hygland Pride" paquete inglez, para B. Aires.

VAPORES ESPERADOS DURANTE O MEZ DE JULHO

"Desna", R. da Prata	3
"Uno", Tutoya	3
"General Mitre", B. Aires	3
"Giulio Cesare", B. Aires	3
"S. Francisco", B. Aires	3
"Western World", B. Aires	3
"Rodrigues Alves", Belem	3
"Affonso Penna", Manáos	3
"Ceylan", Hamburgo	4
"Holm", Hamburgo	4
"Western Prince", N. York	4
"Itapura", Cabedello	4
"Campinas", Sul	4
"Itaquicê", R. Grande	4
"Alsina", Genova	5
"Raul Soares", Hamburgo	5
"Sierra Cordoba", Bremen	5
"Inf. I. Borbon", B. Aires	5
"S. Francisco", B. Aires	5
"Carl Hoepcke", Sul	5
"Uçá", P. Alegre	5
"Ruy Barbosa", Hamburgo	6
"Itahité", Belem	6
"Itapuhy", Aracajú	6
"Itapema", P. Alegre	6
"Uçá", P. Alegre	6
"Victoria", Sul	6
"Desirade", B. Aires	7
"Vandick", R. Prata	7
"Itaipava", Imbituba	8
"Duilio", Genova	8
"Roland", Hamburgo	8
"Santos", Suecia	8
"H. Brigade", B. Aires	8
"Voltaire", Nova York	8
"Campeiro", Manáos	8
"Pará", Belem	8
"Laguna", S. Francisco	8
"Flandria", R. Prata	9
"Biela", Nova York	9
"Itajiba", P. Alegre	9
"Itapé", R. Grande	10
"Ubá", P. Alegre	10

VAPORES A SAIR, DURANTE O MEZ DE JULHO

"General Mitre", Hamburgo	3
"Holm", B. Aires	3
"Giulio Cesare", Europa	3
"Wertern World", Nova York	3
"Dova", S. Matheus	3
"Iraty", Iguape	3
"Etha", S. Francisco	4
"Eastern Prince", B. Aires	4
"Cte. Alvim", P. Alegre	4
"Jaguaribe", Manáos	4
"Araçatuba", P. Alegre	4
"Itapacy", Imbituba	4
"Sierra Cordoba", Sul	5
"João Alfredo", Belem	5
"Ipanema", Caravellas	5
"Manáos", Belem	5
"Itaquera", Cabedello	6
"Itaquicê", Pará	6
"Campinas", Recife	6
"Ivahy", P. Alegre	6
"Serra Grande", P. Alegre	6
"Massilia", B. Aires	7
"Desirade", Dunckerque	7
"Vandyck", Nova York	7
"Itapura", P. Alegre	7
"H. Brigade", Europa	8
"Uçá", Fernando Noronha	8
"Duilio", R. Prata	8
"Sumaré", Caravellas	9
"Voltaire", R. Prata	9
"Flandria", Europa	9
"Itapema", Penedo	9
"Carl Hoepck", Laguna	9
"Pirahy", Iguape	10
"Campeiro", P. Alegre	10
"Baependy", Manáos	10
"Uno", Tutoya	10
"Guaratuba", Cabedello	10

COMPANHIA DE NAVEGAÇÃO LLOYD BRASILEIRO

SECÇÃO DO TRAFEGO
Movimento dos navios
LINHAS COSTEIRAS
1 de julho de 1929
ULTIMAS NOTICIAS
Linhas; navios; portos; chegadas e saidas

Manáos-Montevidéo		
"A. Penna", S. Salvador	30/6	30/6
"A. Jaceguay", Belem	29/6	8/7
"D. Caxias", Recife	1/7	1/7
"Baependy", Santos	30/6	1/7
"C. Salles", S. Francisco	30/6	30/6
Rio-Belém		
"R. Alves", S. Salvador	30/6	30/6
"Pará", Fortaleza	1/7	1/7
"Maranguape", Natal	30/6	1/7
"C. Ripper", S. Salvador	1/7	1/7
Rio-Porto Alegre		
"Cte. Alcidio", Pelotas	1/7	1/7
"Cte. Capella", Florianopolis	30/6	30/6
Rio-Recife		
"Murtinho", Penedo	30/6	1/7
"C. Vasconcellos"		
Rio-Laguna		
"A. Nascimento", Caraguatat		1/7
Recife-Potro Alegre		
"Cubatão", Recife	27/6	1/7
"Bocaina", Rio	24/6	28/6
"Uçá", Rio Grande	28/6	30/6
"Borborema", Paranaguá	28/6	29/6
"Mantiqueira", Rio	30/6	2/7
Rio-Tutoya		
"Uno", Recife	28/6	29/6
"Una", Camocim	29/6	30/6
Santos-Fortaleza		
"Purus", Recife	30/6	1/7
(Madeira)		
"Curityba", Belem	26/6	30/6
"Tocantins", Antonina	25/6	
"Ubá", Rio Grande	24/6	29/6
"L. Trool", Paranaguá	24/6	
Rio da Prata		
"Ingá", Rosario	19/6	27/6
"Sabará", Rosario	14/5	29/6
"Goyaz", Rosario	23/6	
"Joazeiro", Rada	23/6	29/6
"Sergipe", Santos	30/6	
Montevidéo-Corumbá		
"Paraguay", B. Aires	29/6	2/7
"Uruguay", Asuncion	30/6	
"Argentina", P. Murtinho	29/6	29/6
Extra		
"Tabatinga", Montevidéo	26/6	2/7
"Diamantino", Montevidéo	26/6	2/7
"Miranda"		
"Paranaguá"		
Lagoa-Mirim		
"Rio Grande"		
"Cahy"		
"Juncal"		
LINHAS TRANSATLANTICAS		
Santos-Hamburgo		
"R. Soares", Recife	30/6	1/7
"R. Barbosa", Recife	29/6	30/6
"C. Guimarães, Leixões	30/6	30/6
"A. Alexandrino", Hamburgo	1/7	10/7
"Bagé", Victoria	1/7	1/7
"Cuyabá", Recife	20/6	21/6
Rio-Inglaterra		
"Iguassu", Swansea	1/7	
"Campos", Belem	11/6	19/6
"Caxambu", Rio	1/7	5/7
Santos-Nova York		
"Mandu", Nova York	15/5	19/6
"Camamu", Galveston	11/6	13/6
"Taubaté", Santos	19/5	20/6
"Parnahyba", Santos	1/6	26/6
"Poconé", Santos	29/6	15/7
"Auruoca", Santos	10/6	
Santos-Nova Orleans		
"Aracajú", Nova York	19/6	26/6
"Cabedello", Nova York	25/6	3/7
"Lages", N. Castle	23/6	
"Alegrete", Galveston		29/6
"Santarem", Victoria	19/6	19/6
"Atalaia", Victoria	29/6	1/7
"Jaboatão", Santos	24/6	10/7
"Barbacena", Santos	19/6	29/6

MALAS POSTAES

O Correio Geral expedirá as seguintes malas postaes:

DIA 4

Pelo "Itapacy", para S. Sebastião, Santos, Paranaguá, Itajahy, Florianopolis, Imbituba: Impressos até ás 5 horas do dia 4; objectos para registrar até ás 13 horas do dia 3; cartas para o interior da Republica até ás 5 1/2 horas do dia 4; idem, idem, com porte duplo até ás 6 horas do dia 4.

Pelo "Araçatuba" para Santos, Rio Grande, Pelotas e P. Alegre: Impressos até ás 7) horas do dia 4; objectos para registrar até ás 9 horas; cartas para o interior da Republica até ás 10 1/2 horas; idem, idem, com porte duplo até ás 11 horas.

Pelo "Cte. Alvim" para Santos e demais portos do Sul: Impressos até ás 5 horas do dia 4; objectos para registrar até ás 13 horas do dia 3; cartas para o interior da Republica até ás 5 1/2 horas do dia 4; idem, idem, com porte duplo até ás 6 horas do dia 4.

Pelo "Etha" para Santos, Itajahy e S. Francisco: Impressos até ás 8 horas do dia 4; objectos para registrar até ás 12 horas do dia 3; cartas para o interior da Republica até ás 8 1/2 horas do dia 4; idem, idem, com porte duplo até ás 9 horas do dia 4.

Pelo "Eastern Prince", para Santos e Rio da Prata: Impressos até ás 7 horas do dia 4; objectos para registrar até ás 18 horas do dia 3; cartas para o interior da Republica até ás 7 ½ horas do dia 4; idem, idem, com porte duplo e cartas para o exterior da Republica até ás 8 horas do dia 4.

ALFANDEGA

EXPEDIENTE

Em cumprimento á ordem n. 343, de 20 do mez de abril ultimo, da Directoria da Receita, o inspector informou que não partiu da Alfandega qualquer restricção, que seria absurda, á entrega de volumes de munição pertencente ao Ministerio da Guerra, tendo tomado providencias para que, por parte dos concessionarios do Trapiche Mercurio, não mais se reproduza a anomalia contra a qual, com justa causa, reclama o alludido Ministerio.

CAES DO PORTO

SITUAÇÃO DO CAES, HONTEM A'S 20 HORAS

Armazem 1 — Chatas diversas c|c. do "La Plata Maru"; vapor nacional "Tupy", cabotagem; vapor nacional "Icarahy", cabotagem.

Armazem 2 — Vapor nacional "Etha", Cabotagem; vapor nacional "S. Grande": cabotagem.

Armazem 3 Vapor nacional "Guaratuba", descarga de madeira.

Armazem 4 — Vapor nacional "Caxambu"; chatas diversas c|c. do "Comte. Spirit", descarga armazem 1.

Armazem 6 — apor hollandez "Mirack".

Armazem 7 — Vapor americano "Munargo".

Armazem 8 — Vapor grego "Hydralos", descarga de carvão.

Armazem 9 — Vapor inglez "Hogarth".

Pateo 10 — Vapor inglez "Brandon", descarga de carvão.

Pat. 10 — Chatas diversas c|c. do "Felbeck".

Armazem 13 — Vapor allemão "Pernambuco", embarque de farello.

Pateo 11 — Vapor sueco "Ovidia", descarga de trigo.

Armazem 16 — Vapor allemão "Aegina", embarque de farello.

Armazem 17 — Vapor nacional "Amarante", descarga de madeira; hiate nacional "Valentim", descarga de sal; chatas diversas c|c. do "American Legion".

Armazem 18 — Vapor francez "Krakus", apssageiros.

P. Mauá — Vago.

THEATRO

No Recreio

A "PREMIE'RE" DE AMANHA

Realizam-se, amanhã, no Recreio, as primeiras representações, ansiosamente esperadas, da nova revista carioca, "Compra um bonde...", original da parceria Bittencourt Menezes-Affonso de Carvalho. Quem tem seguido os ensaios não esconde a certeza que tem de que está reservado a essa revista um dos grandes succesoss do theatro popular. Aracy Côrtes está magnificamente aquinhoada, podendo-se desde já chamar a attenção para um charleston que vae dansar. A estreante Theda Diamant é a creatura mais perturbadora que tem apparecido ultimamente no theatro. João de Deus apresentará uma mise-en-scene maravilhosa, com uma série brilhantissima de novidades, em effeitos de luz e marcações, que o publico está longe de calcular. Scenarios de Jayme Silva, Lazary e Raul de Castro completam o exito da nova revista que subirá á scena amanhã, no Recreio.

No Phenix

AS "TOILETTES" DA "VEDETTE"

A "estrella" da Companhia de Modernas Operetas Viennenses Margaret Slezak, que estreiará a 10 do corrente, no Phenix, é uma grande artista e mulher elegante, assim apresentará em scena, ricas "toilettes" que são os ultimos e originaes modelos dos afamados ateliers Henri de Paris. Em "Mulher genial", a novissima opereta de Franz Lehar ,o querido autor da "Viuva Alegre", "Conde de Luxemburgo", "Condessa Maritza" e tantas outras de grande successo, Margaret Slezark apresentará ricas toilettes de esquesito gosto.

Nessa opereta, a sympathica primeira figura da companhia, cantará em allemão, francez, inglez, e italiano, idiomas que ella domina com grande facilidade, tendo mesmo sido escripta especialmente para ella justamente por poder cantar em quatro idiomas differentes. Além de Slezak todos os demais artistas da companhia apresentarão nessa peça um guarda roupa elegante e feito pelos ultimos figurinos de Londres.

Isto aqui é meu!

E' a phrase que tereis na mente dentro de pouco tempo, adquirindo já e pagando a prestações modicas um lote de terreno no

PARQUE DA ESTRELLA

UM LOTE DE TERRENO QUE AHI ADQUIRIRDES REPRESENTA DINHEIRO SEGURO COLLOCADO A JUROS ALTOS

Lotes de 10x50 a 300$000 e 1:000$000 em quarenta prestações de 20$000 e 25$000 com direito a uma centena para sorteio mensal.

Estação da Estrella. A 50 minutos do centro. Trens da E. F. Leopoldina Therezopolis. Estradas de rodagem —— Rio-Petropolis e União e Industria.

Grande Empreza Americanopolis

Proprietario : DR. AFFONSO DE OLIVEIRA SANTOS

SE'DE — S. PAULO · R. Senador Feijó, 27, 8º andar Salas, 80—84.

AGENCIA NO RIO R. Ramalho Ortigão, 9, 2º andar — Salas 7 a 10 (ant. Trav. S. Francisco)

Em Nictheroy

A COMPANHIA MARIA CASTRO-PALMERIM SILVA ESTRE'A HOJE

Estréa hoje, á noite, no Eden Cine-Theatro, em Nictheroy, a Companhia de sainetes Maria Castro-Palmerim Silva, sob a direcção de Alvaro Pires.

"Do que ellas gostam", sainete comico de Celestino Silva, foi a peça escolhida para a apresentação, estando os principaes papeis a cargo de Maria Castro, Palmerim Silva, Alvaro Pires e Palmyra Silva.

Deve corôar-se de exito essa temporada, digna de apoio das familias nictheroyenses.

Quarteto Guarneri

Iniciam-se terça-feira proxima as audições do Quarteto Guarneri de Berlim, o famoso conjuncto musical que a empreza do theatro Lyrico trouxe ao Brasil, proseguindo no seu programma de tornar cada vez mais brilhantes as vesperaes de Arte que instituiu este anno o tradicional theatro da Guarda Velha. Depois de enorme successo obtido em Recife e de exito brilhante alcançado, hontem á noite, em São Paulo, como nos foi communicado pelo telephone, o Quarteto Guarneri de Berlim por certo conquistará triumpho sem egual no Rio de Janeiro, cidade que se preza de sua cultura musical e fará a melhor acolhida a essa formosa organização.

Quando V. Ex. vier á cidade da semana de 1 a 6 de julho, não volte para casa sem visitar as principaes perfumarias, solicitando o presente que ROGER CHERAMY lhe offerece, E' uma lembrança dos inebriantes perfumes completamente gratis.

NO MUNDO CINEMATOGRAPHICO

"A mulher inigma", o primeiro film de Lia Torá, segunda-feira, no S. José

Vamos ter no S. José o primeiro film de Lia Torá, e isto é um acontecimento que enche de contentamento a todos os brasileiros, pois Lia Torá é justamente a representante que o Brasil enviou a Hollywood para dar idéa do valor da mulher brasileira no mundo do cinema.

E' uma historia passada em Paris, descrevendo a odysséa de uma mulher que muito amou e muito soffreu, jogada ao azar da vida, que Lia Torá encarna com talento, criando assim um nome que de hoje por deante será proclamado com enthusiasmo.

"A Mulher Enigma" vae ter as suas primeiras exhibições na proxima segunda-feira, quando o S. José tambem dará "Os Evadidos", da Fox, com Madge Bellamy.

No palco, continu'a "Siga este exemplo!", original de Luiz Iglesias.

Esta semana, vemos na tela "O Lobo da Bolsa", com George Bancroft e Olga Baclanova, da Paramount, e "Cupido em bicycleta", com Sammy Cohen, da Fox.

Mlle. Falconetti: uma revelação em arte

Quando Carl Dreyer entregou a mlle. Falconetti o trabalho de encarnar a figura de Joanna D'Arc, no grande super-film francez que o Capitolio agora apresenta, não pensou, por certo, que la encontrar uma artista capaz de reproduzir fielmente a figura da Virgem Martiyr de Orleans; teve apenas a idéa de escolher um typo perfeito para o film, uma vez que aquella artista era, no physico franzino, nas atitudes modestas, a reproducção quasi fiel da donzella que salvou a França.

Jámais, porém, o director dinamarquez pensou que a artista, na criação do seu papel, seria uma revelação. No entanto, assim foi. Por muito que saibamos que uma boa interpretação depende sempre de um bom director, não poderemos deixar de sentir que, no trabalho apresentado por mlle. Falconetti, ha muito de natural e quasi nada de inspirado pela vontade de Dreyer. A artista tomou conta do papel e soube fazel-o admiravelmente, de fórma a adaptar os seus sentimentos aos sentimentos da interpretação, fazendo o que por certo não teriam feito muitos artistas de nomeada. Todo o sentimento que resalta da figura de Joanna, sente-se bem, é espontaneo, natural da artista e não lhe foi insufflado ou inspirado.

Dessa naturalidade admiravel, por certo, resulta o grande valor do film, fortalecido ainda pela fidelidade historica absoluta, pelo primor da direcção e, o que é mais ainda, pelas interpretações dos demais artistas, dignas tambem de elogios.

O mais formidavel combate aereo que já se viu em cinema!

O Odeon vae começar a exhibir na proxima segunda-feira um film com um titulo bem suggestivo — "Pilotos da Morte". Trata-se de um forte romance de amor, tendo por moldura episodios da guerra aerea. Tanto o romance, em si, como esses episodios, são verdadeiramente sublimes. O romance pode ser contado em duas palavras. Um joven segundo-tenente, antes de ir para a sua esquadrilha encontra-se com uma linda criaturinha que passa a ser a sua amante. Na linha de frente elle se torna o companheiro de equipagem de um primeiro tenente, a quem se affeiçoa como a um irmão. De volta a Paris, em gozo de licença, elle volta aos braços da amante, e só no ultimo dia de estadia, indo levar uma carta á esposa do amigo, vem a descobrir que se trata da sua propria amante. De volta á esquadrilha, elle se sente mesquinho junto ao amigo, até que este descobre a verdade, e é em pleno combate, no ar, contra uma esquadrilha inimiga, que elle tem de revelar toda a dura verdade, e os dois se resolvem morrer, combatendo como loucos...

Isso dá margem para assistirmos a um combate aereo que é uma verdadeira maravilha. Nós vemos o entrecruzar de uma vintena de apparelhos, em luta, perseguindo-se mutuamente, escapando-se uns aos outros, em "loopings", emquanto as metralhadoras crepitam a morte. E um apparelho se queima no ar, e vem descendo vertiginosamente; e outro tem o piloto attingido, e abandonada a direcção, cáe em folha morta ou em parafuso; e outro e outro vão deixando muitos delles o rasto de fumo e fogo, até se espatifarem no solo! E' formidavel, é chocante, é magnifico, em todo o seu horror!

"Pilotos da Morte" é um film da Societé de Films, e nós vemos nelle uma mulher de rara belleza — Claire du Lorez. Um esplendido elenco masculino, composto de Georges Charlia, no papel de amante; Jeon Dax, como o marido ludibriado; e ainda Gabriel Mendaille — secundam o trabalho da heroina nesse film, que o Programma Serrador vae apresentar no Odeon, na proxima segunda-feira.

Os espectaculos da Empresa Viggiani

A FESTA DE AMELIA REY COLAÇO, HOJE

Amelia Rey Colaço, que vem de realizar a sua segunda temporada entre nós, conquistou com o seu merito inegualavel de artista moderna a admiração enthusiasmada da platéa carioca. Tendo-se feito um nome illustre no theatro portuguez, seu apparecimento entre nós marcou legitimo successo na rapida estadia no theatro Municipal. Ali perante o melhor publico do Rio, em uma serie de criações maravilhosas, alcançou rapida victoria. Seu reapparecimento agora era ansiosamente esperado e a temporada do Lyrico confirmou plenamento o juizo que a critica e o publico haviam formado. Amelia Rey Colaço é realmente uma figura singular no theatro em lingua portugueza. Tudo nella concorre para a impressão de encantamento que o auditorio recebe: a figura elegante e graciosa, a physionomia bonita e gentil, os gestos discretos e harmoniosos, e acima de tudo seu extraordinario talento dramatico, sua adoravel intuição artistica.

Hoje á noite, em recita de despedida, realiza a insigne artista portugueza sua festa artistica, que não é mais do que uma opportunidade que tem o publico de significar á distincta actriz a estima e o alto apreço em que a tem. Já hontem era enorme a procura de bilhetes no theatro Lyrico, o que faz prever o esgotamento da lotação.

O programma do espectaculo é brilhante, constando de um prologo escripto por Antonio Guimarães, e a cargo do actor Assis Pacheco; da primeira representação de "Hora Immaculada" (L'alba, il giorno, la notte), de Dario Nicodemi, que será interpretada por Amelia Rey Colaço e Alvaro Bonamor; e da peça em um acto "Ladrão que rouba ladrão", escripta especialmente para esta noite pelo dr. Raphael Pinheiro, sendo interpretes a festejada e o querido actor brasileiro Procopio Ferreira.

SABBADO, PRIMEIRA NOITE DE MILTON

A esplendida novidade do momento é a inauguração sabbado proximo no theatro Lyrico da temporada franceza de Comedias Musicadas. Milton, o impagavel fantasista, que o povo de Paris idolatra e que o publico carioca applaudiu já com tanta satisfação, á frente da sua companhia em que brilham estrellas como Alice Cocea e Christiane Dor, iniciará uma serie de representações que tanto terá de curto quando de brilhante. Assim é que ouviremos de novo todo o repertorio que tantos applausos despertou no Casino de Copacabana do anno passado, e ainda algumas novidades, grandes successos mundiaes, convindo destacar "Broadway", a famosa peça americana representada nos Estados Unidos cerca de cinco mil vezes e na França e na Inglaterra mais de mil. A Companhia traz scenarios pintados pelos melhores artistas de Paris e as artistas exhibirão modelos de vestidos e chapéos que a Cidade Luz só conhecerá no começo da estação em setembro proximo. Ha no elenco algumas figuras inteiramente novas para nós, mas muito conhecidas do publico parisiense como Pierre Mayer, actor millionario, que se dedicou ao theatro por irresistivel vocação; as actrizes Daniele Bregis possue uma linda voz e é de rara elegancia e Marguerite Thibault que será uma revelação, silhueta graciosa e typica de verdadeira parisiense, alé mde outros. O material, que é grande, exigiu para seu desembarque do "Alsina" a cujo bordo viaja a companhia e que estará no nosso porto sexta-feira, fossem contratados automoveis caminhões especiaes.

A assignatura para dez recitas com peças em "premiere" encerrar-se-a impreterivelmente amanhã, ás 17 horas, no theatro Lyrico.

BERTA SINGERMAN

Amanhã no Lyrico, como vimos annunciando, a maravilhosa Berta Singerman dará uma audição á noite.

O programma preparado é o seguinte:

1ª parte — La rosa niña, Ruben Dario; Danza del viento, A. Lopes Vieira; Silencio, Masters; Disputacion que griegos e romanos ovieron, Arcipreste de Hita; Pregões do Rio, Alvaro Moreyra.

2ª parte — La más fuerte, Augusto Strindberg.

3ª parte — Nanas, Anonimo; Amor, Lope de Vega; Nochebuena, Conrado Nalé Roxlo; Pedir y tomar, Anonimo; El cuervo, Edgard A. Poé; Canta Corazon, Laura Margarida de Queiroz.

Depois de amanhã, sexta-feira, á noite, terá logar a segunda e ultima audição poetica com um novo programma.

No Carlos Gomes

MAIS UM QUADRO COMICO AMANHÃ

O quadro politico que sóbe amanhã na revista "Guerra ao mosquito", ao qual os seus autores deram o suggestivo titulo de "Minas-São Paulo", é uma das criticas mais espirituosas que já se fizeram em materia de politica. E' no estylo do celebre quadro de critica politica "O café da mãe Joanna", que os mesmos festejados autores Marques Porto e Luiz Peixoto addicionaram á sua revista "Prestes a chegar" e os outros que tambem já foram nas outras peças de sua autoria "Paulista de Macahé" e "Miss Brasil". A critica politica de agora, é sobre a questão momentosa da successão presidencial ás portas da solução final e calcada na celebre burleta "Forrobodó", que tão ruidoso successo alcançou ha tempos no S. José. Como se vê, o quadro "Minas-São Paulo", parodiando o "Forrobodó", é a nota sensacional do theatro alegre nestes ultimos tempos. Pinto Filho o popular actor comico brasileiro, é o "Seu Escandanhas". Só isso é o sufficiente. E' na "charge" "Seu Escandanhas", é o sr. Washington Luis. Além disso lá estão os srs. Julio Prestes, Antonio Carlos, Antonio Azeredo, Paulo Frontin, Assis Brasil, Manoel Villaboim e Pires Ferreira, representados pelos artistas Amadeu Santarelli, Luiz Calazans, Danilo de Oliveira, João Martins, Pedro Dias, Grijo Sobrinho e Olavo de Barros. Não ha duvida, que a "Guerra ao mosquito", com este novo quadro, que vale por uma revista, caminhará victoriosamente para o seu primeiro centenario.

No S. José

A "PREMIERE" DE ANTE-HONTEM

O São José renovou o seu cartaz com o sainete de Luiz Iglesias "Siga este exemplo".

Póde-se, sem favor nenhum, dizer-se que "Siga este exemplo" é um dos melhores sainetes que tem representado a Companhia de Theatro Comico.

Lia Binatti e Manoelino Teixeira, nos dois principaes papeis, attrahiram todas as attenções da platéa. Os outros, muito bem.

XIZ

VIDA MUNDANA

CHÁS DANSANTES

O Fluminense F. Club vae offerecer domingo, 7 do corrente, um chá dansante, aos seus associados e familias.

Esta festa, a julgar pelos preparativos que estão sendo feitos com o maximo cuidado pelo departamento social e pelo enthusiasmo reinante entre os socios, é de prever que alcance o exito das anteriores.

As mesas para chá devem ser reservadas, no bar do club, a começar de hoje.

VIAJANTES

Acompanhado de sua familia, seguiu, hontem, para Pouso Alegre, sul de Minas, o coronel do exercito Manoel Martins Ferreira, que ali vae assumir o commando do 8º regimento de Artilharia Montada.

— Pelo "Andalucia" partiu hontem para a Europa, acompanhado de sua esposa, o sr. Cesar Rebello, director do Banco Boavista.

— Em carro especial ligado ao rapido paulista, chegou a esta capital, procedente de Rezende, o sr. Oliveira Botelho, ministro da Fazenda.

ENFERMOS

Tem apresentado sensiveis melhoras o estado de saude do sr. Dutra da Fonseca, director do Patrimonio Nacional.

FALLECIMENTOS

Em sua residencia, á rua Barata Ribeiro, 26, falleceu, ante-hontem, repentinamente, o pharmaceutico Manoel de Oliveira Junior, chefe da firma Oliveira Junior & Cia.

Seu enterro realizou-se, hontem, saindo o feretro para o cemiterio de São João Baptista, ás 17 horas.

— Occorreu, hontem, em Victoria, o fallecimento do dr. Gaudino de Faria, inspector do Serviço de Povoamento naquelle Estado.

O extincto, que trabalhou largo tempo no Ministerio da Agricultura, nesta capital, gosava de grande prestigio e sympathia entre os seus collegas e amigos, taes os dotes excellentes que lhe ornavam o caracter.

MISSAS

Rezam-se, hoje, missas por alma das seguintes pessoas:

Moacyr Gomes da Rosa, ás 9,30 horas, na igreja de Santa Therezinha;

— Julia Coelho da Silva Barbosa, ás 8,30 horas, na igreja de S. José;

— Antonio Francisco de Sá, ás 10 horas, na igreja de S. José.

— Felicissimo Paulo de Freitas, ás 10 horas, na igreja de S. José.

HEMORRHOIDAS

Tratamento racional e ambulatorio, sem operação e sem dor. DR. LAURO BORGES (assistente do dr. Luiz Sodré). Consultas diarias — Ourives, 5, sob. Tel. N. 6219.

Accusava o juiz da Segunda Pretoria Criminal de exercer constrangimento

Joaquim Duarte, preso e recolhido á Casa de Detenção, desta Capital, requereu uma ordem de habeas-corpus ao juiz da quarta Vara Criminal, allegando achar soffrendo constrangimento illegal pelo juizo da segunda Pretoria Criminal.

O pedido de habeas-corpus impetrado por Joaquim Duarte foi julgado prejudicado.

Aventuras do Dia

ZIZI — Os negocios, cá para o nosso lado, não vão bem. Imagina que até o nosso querido vôvô desappareceu, hontem, sem me dizer nada. Aqui ha historia! O cavallo hoje está bem cotado. Abraços da tua — COTINHA.

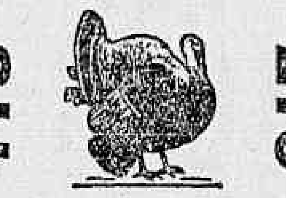

NA CERTA

ZIZI — Que descoberta zoologica foi aquella do Touro hontem? Aquelle "camello" mudou de familia? Essas questões de familia são muito complicadas; não te mettas. Os abaixo para hoje — TONICO.

PO'DE INVERTER

Sae azar — CARNEIRO

PARA INVERTER NA BATATA

58037

RESULTADO DE HONTEM

1º premio — 8021 — Cabra.
2º premio — 0904 — Avestruz.
3º premio — 9777 — Peru.
4º premio — 6652 — Gallo.
5º premio — 4679 — Peru.
Moderno — 033 — Cobra.
Ri o— 580 — Peru.
Salteado — grupo 21 — Touro.

Loteria do Estado de Minas

Sabe-se por telegramma — Extracção em 2 de julho de 1929.

12634	Pitanguy	200:000$000
14633	S. Sebastião Paraizo	100:000$000
5582	Rio	5:000$000

IRRADIAÇÕES DE HOJE

RADIO SOCIEDADE DO RIO DE JANEIRO

12 horas — Hora certa Jornal de meio dia — Supplemento musical até 15 horas.

17 horas — Hora certa — Jornal da tarde — Supplemento musical.

17 horas e 15 minutos — Quarto de hora infantil, pela srta. Stella Velloso.

18 horas — Informações commerciaes especialmente para o interior do paiz.

18 horas e 50 minutos — Transmissão em radio-telegraphia do programma a ser executado amanhã no studio da Radio Sociedade do Rio de Janeiro.

19 horas — Hora certa — Jornal da noite — Supplemento musical — Discos.

20 horas e 30 minutos — Programma especial de discos.

21 horas e 15 minutos — Ephemerides brasileiras do barão do Rio Branco — Notas de sciencia, arte e literatura — Momentos literarios pelo poeta Attilio Milano — Radio-Jornal — Ultimas noticias do dia — Commentarios — Notas de interesse geral — Concerto no studio da Radio Sociedade do Rio de Janeiro com o concurso da srta. Maria Emma Freire, do professor Mario de Azeve doe orchestra da Radio Sociedade do Rio de Janeiro.

PROGRAMMA

I — Suppé — Poste et Paisant — Ouverture — Orchestra.
II — Canto — Srta. Maria Emma Freire.
III — Salvaire — Pavane d'Egmont — Orchestra.
IV — Solo de piano — Professor Mario de Azevedo.
V — Ponchielli — La Gioconda — Dansa das Horas — Orchestra.

INTERVALLO

VI — Mascagni — Isabeau — Fantasia — Orchestra.
VII — Canto — Srta. Maria Emma Freire.
VIII — Pessard — Andaluse — Orchestra.
IX — Canto — Srta. Maria Emma Freire.
X — L. Miguez — Sylvia — Orchestra.
XI — Fr. Manoel — Hymno Nacional — Orchestra.

LOTERIA FEDERAL

Lista geral dos premios da 146 extracção, realizada em 2 de Julho de 108 do Plano n. 45.

Premios sorteados

38021	20:000$000
10904	5:000$000
19777	3:000$000

2 Premios de 1:000$000

6652 54679

7 Premios de 500$000

34003	39662	39008	45668	48262
	58275	69415		

19 Premios de 200$000

5849	9876	12780	16799	17867
18332	28610	33558	33695	34771
44787	46122	47259	54942	55312
57412	60238	65274	67500	

54 Premios de 100$000

515	1362	2358	2451	2828
3463	3990	4014	7740	8815
9530	12237	12915	15544	16787
17067	17374	18040	18225	21044
21921	22684	23771	24880	26156
27520	28580	28683	29320	33070
34585	35950	36875	37136	37159
37410	39538	40534	51129	53138
53178	53274	53604	54539	57474
58140	60611	61768	63755	64066
65926	66519	67647	69067	

Approximações

38020 e 38022	400$000
10903 e 10905	200$000
19776 e 19778	100$000

Dezenas

38021 a 38030	40$000
10901 a 10910	20$000
19771 a 19780	10$000

Terminações

Todos os numeros terminados em 1, têm 2$000.

O fiscal do governo, **René Mostardeiro** — Pelo director assistente, **Manoel Luiz Pereira Bernardino**, sub-chefe da Contabilidade — O escrivão, **Firmino de Cantuaria**.

Todos os numeros terminados em 03, 04, 08, 52, 62, 63, 68, 75, 77 e 79, tendo o carimbo do balcão do "Ao Mundo Loterico", e não estando premiados, têm direito á metade da quantia de seu preço acquisitivo, em bilhetes de outras loterias.

Todos os bilhetes que tiverem impresso no verso, em tinta vermelha outro numero com a marca: dois numeros em cada bilhete, que é registrada pelo "Ao Mundo Loterico" valem dez por cento (10 %) em todos os premios desta lista inclusive approximações e dezenas e o mesmo dinheiro no final duplo do 1º premio.

— O "Ao Mundo Loterico" — Paga os premios pela lista acima, visto a mesma ser official.

Loteria do Estado do Rio

Lista geral dos premios da 48ª extracção de 1929, extrahida em 2 de julho de 1929 — 36º plano n. 12.

Premios sorteados

61230	50:000$000
60440	5:000$000
25462	3:000$000

3 premios de 2:000$000

20546 39088 58751

5 premios de 1:000$000

46080 46195 46469 72090 78143

10 premios de 500$000

320	8922	35722	56571	58532
66949	67751	69439	67977	75107

15 premios de 200$000

1491	3795	10454	18421	19803
22088	32778	37060	38215	38947
40579	43213	50694	51395	74347

34 premios de 100$000

2577	2818	3822	6625	7044
8117	12756	15661	16718	16855
18257	20791	21389	23317	24263
24311	24456	34255	37413	37741
40900	44387	49132	50663	51977
52878	52923	52990	58150	65744
67128	72851	74163	75898	

Approximações

61229 e 61231	400$000
60439 e 60441	300$000
25461 e 25463	300$000

Dezenas

61221 a 61230	100$000
60431 a 60440	80$000
25461 a 25470	60$000

Terminações

Todos os numeros terminados em 23[illegible] têm 40$000.

Todos os numeros terminados em 44[illegible] têm 30$000.

Todos os numeros terminados em 462, têm 30$000.

Todos os numeros terminados em 30, têm 10$000.

Todos os numeros terminados em O, têm 5$000.

Exceptuando-se os numeros terminados em 30.

Todos os numeros terminados em 21, 22, 23, 32, 41, 43, 46, 51, 62, 69, 71, 81, 88, 91 e 95 tendo o carimbo do balcão do "Ao Mundo Loterico" e não estando premiados, têm direito a metade da quantia de seu preço acquisitivo, em bilhetes de outras loterias.

— O "Ao Mundo Loterico" — Paga os premios pela lista acima, visto a mesma ser official.

O forte conjunto hungaro do Ferencvarus chegou hontem á nossa cidade

Estréarão amanhã, á noite, nos nossos campos, os profissionaes hungaros

O AMERICA F. C. SERA' O SEU ADVERSARIO

Vindos de S. Paulo, estréarão amanhã á noite, no Rio, os profissionaes hungaros que integram o quadro do Ferencvaros F. C.

A victoria alcançada sobre a representação da Paulicéa, deixa-nos com a impressão firme de que o jogo de amanhã, assumirá proporções gigantescas.

Vencer o quadro paulista por 2 x 1, embora seja um score apertado, não é obra para q u a l q u e r conjuncto estrangeiro, principalmente europeu.

Essa derrota ao "onze" da Apea é uma recommendação especial para os nossos visitantes e que lhes dá um valor raro e brilhante.

Já antes da sua estréa em campos brasileiros, sabiamos da sua força, força esta que lhes deu por diversas vezes o titulo honroso de campeão da Europa.

Agora mesmo, está collocadissimo para obter novamente o sceptro.

A actuação do Ferencvaros, em S. Paulo, foi brilhantissima, notando-se a maestria com que jogam de cabeça que, segundo as noticias recebidas, constitue uma novidade no genero.

Esse conjuncto que, a convite do Fluminense, disputará tres jogos no Rio, é, sem duvida alguma, um quadro bem forte, e frente aos rapazes do America poderemos dar-lhe o valor merecido.

O nosso campeão do anno passado, é o quadro indicado para enfrentar o Ferencvaros.

Com a melhor defesa da cidade e com um ataque rapido e de bons shootadores, o America ha de brilhar no jogo de amanhã.

O convite do tricolor não podia ser mais acertado, o team rubro em plena forma como está, terá muita efficiencia e, no momento, é de muito mais conveniencia ser elle o adversario do quadro hungaro que o combinado carioca.

O "onze" americano, ainda não escalado, deve ser o mesmo que vem disputando o campeonato e os hungaros devem estréar com o quadro que venceu os paulistas e que é este: Amsel — Taks I e Ungler — Lika, Buckow e Obitz — Taenzer,, Taks II, Turay, Toldi e Kehut.

O association

Sempre que o Rio recebe a visita de um team inglez, de football, revive o espirito das exigencias nacionaes e, com elle, a critica acerba em relação ao jogo dos visitantes.

Geralmente não agrada, a demonstração do soccer britannico, não por apresentar, realmente, um padrão inferior de association mas pelo automatismo dos lances geralmente observados, sem a intromissão dessa centelha electrica que faz vibrar desmedidamente a assistencia e que, muitas vezes em uma partida, lhe proporcionam os cariocas: a emotividade.

Mas, ha que destacar a substancia racial; não é possivel plasmar o idealismo vibratorio dos sul-americanos, na fria concepção psychologica dos anglo-saxões.

Um brasileiro, muitas vezes, perde um lance critico por escravo da emoção; um inglez só o perderá se a massa bruta do seu corpo não lh'o permittir completal-o. Não cremos possivel nenhum conjuncto inglez capaz de proporcionar aos espectadores, emoção egual áquella que lhes deu Oswaldinho, na memoravel noitada sportiva contra os profissionaes escossezes, driblando sob a allucinação da assistencia, cinco homens do Motherwell, indo afinal, aninhar a bola violentamente no fundo das rêdes de Mac Gloy, empolgando espectaculosamente a sensacional partida.

Isso, os inglezes positivamente não farão jámais. Entretanto, o verdadeiro association, exactamente aquelle que se desenvolve de accordo com o espirito do cooperativismo, esse, conhecem bem os homens louros das calças compridas, e o praticam como verdadeiros mestres. Com uma coisa, porém concordamos nós: que a maturação indigena de modalidades especiosas em um football cujo controle já foi dito na Argentina, obedecer a originalidade de "regras brasileiras" é, praticamente mais productivo que o soccer allienigena, embora puro na sua escola. Já os homens portuguezes, de uma feita disseram que o nosso jogo era desordenado, embora reconhecessem sua alta productividade...

No transcurso de uma partida de football inglez, raras vezes o goal brasileiro soffre situações de angustias determinadas por essas demoradas confusões em frente do rectangulo final; mas, por outro lado, raras são as partidas que se escoam sem consignar no resultado, pelo menos um ponto a favor dos grandes homens louros.

Foram-se os inglezes; teremos depois de amanhã, os hungaros, vencedores do formidavel scratch paulista. Vamos a ver se, com o seu association frio e monotono, conseguirão elles fazer vibrar a alma tropical do nosso povo.

Não cremos.

GRAMURY

C. R. do Flamengo

O INITIUM DE BASKET-BALL DOS ASPIRANTES

No proximo sabbado, será realizado no rink do campeão de terra e mar, o Torneio Initium do Basket-Ball, dos teams de aspirantes e escoteiros que disputarão o campeonato interno deste anno.

Oito teams juvenis já estão organizados e nos vencedores das provas desta semana serão offertadas lindas medalhas.

Todos os concurrentes deverão se apresentar ás 8 horas no referido local, trazendo calção, meias e sapatos de tennis.

O torneio dos infantis será realizado depois.

CAFÉ

O mercado de café funccionou, hontem, calmo e ainda mal collocado, com os preços inalterados, conservando o typo 7 á sua anterior cotação de 38$000 por arroba. O movimento de procura para novos negocios continuou sem interesse, tendo sido vendidas na abertura do mercado 2.323 saccas e durante o dia mais 2.632 no total de 4.955 ditas, fechando o mercado tendente a nova baixa.

O mercado a termo tanto na primeira bolsa, como na segunda funccionou estavel e com vendas de 19.000 saccas a prazo.

ESTATISTICA

Entraram 8.421 saccas, sendo 2.694 pela E. F. Central do Brasil, 1.000 pela E. F. Leopoldina e 4.727 pelos diversos Armazens Reguladores e Autorizados; sairam 2.118 saccas, sendo 868 para a Europa, e 1.250 para o Rio da Prata, ficando em deposito 276.295 saccas, contra 267.608 ditas no anno passado.

COTAÇÕES

Disponivel (arroba):

Typo 3	40$000
Typo 4	39$500
Typo 5	39$000
Typo 6	38$500
Typo 7	38$000
Typo 8	37$000

Vendas — 1.848.
Mercado — Calmo.

Typo7 anno passado	—
Pauta (1 a 7 de julho)	2$620
Imposto mineiro (julho)	4$567

COTAÇÃO DO CAFE' DA BOLSA DE MERCADORIAS A TERMO

Primeira Bolsa

	V.	C.
Julho	26$525	26$200
Agosto	26$500	26$450
Setembro	26$500	26$450
Outubro	S|vend	26$400
Novembro	26$100	25$900
Dezembro	26$100	25$625

Vendas — 9.000.
Mercado — Estavel.

Segunda Bolsa

	V.	C.
Julho	26$525	26$350
Agosto	26$500	26$450
Setembro	26$550	26$450
Outubro	26$450	26$400
Novembro	26$200	25$975
Dezembro	S|vend	25$500

Vendas — 10.000 saccas.
Mercado — Estavel.

Rio — Mercado de hontem, 2 de julho de 1929.

Preço typo 7	38$000
Vendas até ás 10 1/2 horas	2.323
Idem, durante o dia	2.632
Total	4.955

MERCADO DE SANTOS

Mercado — Calmo.

Esse mercado regulou calmo, com o typo 4 cotado á base de 33$500 por 10 kilos, contra a de 33$500, no anno passado.

Entraram 20.100 saccas, sairam 19.1.1, foram embarcadas 25.371 e ficaram em stock 1.158.951, contra 1.225.940 ditas, no anno passado.

Com destino a esse mercado passaram por Jundiahy 19.000 saccas.

Annibal Fernandes vae, hoje, á noite enfrentar o marujo Tobias Bianna

ADÃO SANTOS E JEAN GERBICH FARÃO A PRELIMINAR

Hoje, no campo da rua Moraes e Silva, será finalmente realizada a esperada reunião pugilistica que tem como combate principal o de Annibal Fernandes, u m dosiasmSCHM RF.. Fernandes, um dos mais technicos dos boxeurs e Tobias Bianna, o forte peso médio campeão da Armada.

Trata-se de uma antiga rivalidade pugilistica, pois que Annibal Fernandes soffreu a sua primeira derrota ante punhos do marujo e jurou tirar a revanche que hoje lhe offerecem.

Bem preparados, farão os adversarios de hoje, no campo da rua Moraes e Silva, um combate violento. Dizemos violento por ter Bianna declarado que iria vencer por knock-out e Annibal Fernandes, affirmado que é bem provavel que o marujo tome o bonde errado.

Bianna preparou-se no Centro de Aviação Naval, com varios boxeurs de estylo e punch forte. Annibal recolheu-se ao campo do Bomsuccesso Football Club e ao lado de Andrés Miguez conseguiu modificar muito, para melhor, a sua technica e ter mais violencia nos soccos.

Serão dez rounds que muito emocionarão o publico.

ADÃO SANTOS FARA' A SEMI-FINAL CONTRA JEAN GERBICH

A semi-final do encontro de hoje, no campo da rua Moraes e Silva entre Annibal Fernandes e Tobias Bianna, será disputada entre Adão Santos, aquelle gaucho que venceu por knock-out e mandou para o Hospital de Prompto Soccorro o forte Luiz Seraphim e Jean Gerbich, meio pesado polonez, que muito vem fazendo em nossos rings.

Esse é outro encontro que enthusiasmará os assistentes.

ARMANDINHO REAPPARECERA' HOJE

Hoje, no mesmo programma de Annibal e Bianna, será registrado o reapparecimento de Armandinho, o campeão brasileiro dos "pennas".

Agora, melhor preparado, ao lado do querido Vicente Marques, não se descuidou dos treinos que foram feitos com dedicação na séde do Internacional de Regatas, á praia de Santa Luzia e nos promette muito trabalhar contra Fernandes da Silva.

ABERTURA DO PROGRAMMA

Abrindo o programma da reunião de hoje, no campo da rua Moraes e Silva, serão effectuados tres encontros entre amadores de destaque entre nós.

A reunião de hoje, terá inicio ás 20 1|2 horas em ponto, sem falta, afim de facilitar aos que residem distante do campo da rua Moraes e Silva, na praça da Bandeira e queiram assistir os combates.

C. R. do Flamengo

CONSELHO DELIBERATIVO

(2ª e ultima convocação)

Na qualidade de presidente da directoria renunciante, convoco extraordinariamente o Conselho Deliberativo, afim de tomar conhecimento da renuncia collectiva da actual directoria e eleger a que deve substituil-a.

A reunião, em segunda e ultima convocação, realizar-se-á na proxima quinta-feira, 4 do corrente, ás 20 horas, na séde da praia do Flamengo n. 68 (Garage).

(a) Oswaldo dos Santos Jacintho, presidente.

O Chelsea embarcou hontem para S. Paulo

OS PROFISSIONAES JOGARÃO NOS DIAS 4 E 7

Embarcou, hontem, para S. Paulo, onde disputará duas partidas, nos dias 4, quinta-feira, e 7, domingo, o quadro do Chelsea F. C., que aqui esteve a convite do Fluminense F. C.

O quadro inglez disputará a primeira com o Corinthians e a segunda contra o scratch paulista.

A DERROTA SOFFRIDA PELO COMBINADO PAULISTA ANTE OS HUNGAROS DO FERENCVAROS, E A APRECIAÇÃO DE "O COMBATE"

Data venia, transcrevemos de "O Combate", de São Paulo, o seguinte:

"Com o jogo de hontem, frente ao combinado paulista, teve inicio a temporada de jogos com o Ferencvaros F. C., de Budapest, capital da Hungria.

A partida não correspondeu, absolutamente, á espectativa, isso com referencia ao jogo desenvolvido pelos componentes do quadro paulista.

Uma assistencia enorme, calculada em cerca de 30.000 pessoas, enchia completamente as dependencias do vasto campo palestrino. E, francamente, ha muito que não viamos uma assistencia egual á que esteve no Parque Antarctica.

Arvores, postes, por sobre as archibancadas, emfim por todos os cantos havia gente para presenciar o jogo. Mas toda essa molle enorme de gente que foi ao campo palestrino, sahiu de lá descontente e decepcionada com a má actuação dos paulistas.

Com excepção feita de alguns elementos da defesa que tiveram que trabalhar, e muito, os restantes e os da linha atacante, nada fizeram.

A linha de ataque commandada por Feitiço nada produziu. Esteve falha. Seus componentes não se entendiam. Não combinavam. Emfim, jogaram com desharmonia. Falharam completamente nos remates finaes, quando das poucas vezes approximavam-se da méta guardada por Amsel. Faltou aquelle jogo intelligente, e muito nosso, de passes rapidos e curtos. Da linha de ataque salientaram-se um pouco Ministrinho, que esteve muito abandonado e sem apoio do meia, e Ratto.

Os outros nada fizeram. Feitiço pouco produziu e sallentou-se muito ao jovo violento. De Maria e Camarão pouco appareceram. Não se esforçavam. De Maria teve optimas opportunidades de fazer ponto, só não o fazendo pelo vicio dos jogadores paulistas. A finta. Fintava em demasiado, resultando quasi sempre perder a bola, ou atrazar a linha.

Os médios de ala estiveram extraordinarios. Seraphim e Nerino jogaram muito. Julio, esteve lamentavelmente "fundo". Um desastre! Não fez nada. Não pegava uma bola. E quando isso acontecia, passava bem, mas... para o adversario. Foi um fracasso!

Grané e Debbio estiveram optimos. Firmes nas rebatidas salvaram por diversas vezes a méta paulista, quando era imminente a sua quéda. Uma parelha admiravel.

Deixamos, por ultimo, para falar de Tuffy. Jogou, e de facto, O Satanaz esteve extraordinario. Praticou defesas assombrosas, arrebatando a assistencia, que o applaudia constantemente. Foi a garantia do quadro e a elle devemos o não termos perdido de mais. Tuffy esteve admiravel, extraordinariamente bom.

* * *

O conjunto do Ferencvaros F. C. é mais harmonioso. Jogam os hungaros com mais intelligencia e passam com muita precisão. Não abusam das fintas e, apenas recebem a bola, devolvem-na immediatamente aos companheiros. São mais perigosos no ataque, que termina sempre com fortes arremessos á méta.

Entendem-se muito bem e possuem invejavel jogo de cabeça. Foram superiores aos nossos, dominando a maior parte do primeiro tempo e o inicio do segundo.

Amsel é um guardião de classe. Corajoso e seguro nas pegadas. Praticou bellimas defesas e foi, como Tuffy, a garantia do quadro. Takacs I com Hungler, formam uma barreira intransponivel. São intelligentes e collocam-se muito bem. A linha média, formada por Lika, Bukony e Obitz é de grande efficiencia. Auxiliou o ataque com muita intelligencia.

A linha de ataque é perigosa e bem combinada. Habilmente dirigida por Turey, constitue sério perigo para qualquer defesa. Seus componentes combinam muito e arrematam sempre forte. Dão preferencia ao jogo alto. Delles, dos que mais gostamos, foram Tanzer e Kehut, dois ponteiros de grande valor e technicos. Bons centradores e perigosos shootadores. Os meias são bons. Takacs II, que é o melhor delles, não appareceu muito, hontem, mas evidenciou ser um jogador de grandes recursos.

* * *

O juiz, sr. Vicente De Cap, dos uruguayos, actuou com muita felicidade e correcção. Agradou a todos. Imparcial e energico.

* * *

A's 15.30 entram em campo os paulistas, que, conduzindo a bandeira hungara e volteando o gramado, saúdam a assistencia.

Logo a seguir, entram os hungaros, que, com pequenas bandeiras brasileiras, saúdam com o Ui, ui, ui... a assistencia, que applaude-os demoradamente.

São trocadas ricas cestas de flores e batidas algumas chapas, pelos classicos photographos."

Tennis

CAMPEONATO INTERNO DO FLUMINENSE F. C.

Acham-se abertas as inscripções para o campeonato interno annual e torneios com handicap, cujas inscripções se encerram a 6 do corrente, para as seguintes provas:

1) — Simples de Senhoras (Campeonato). Objecto de arte, 1º e 2º cols.

2) — Duplas de Senhoras (Campeonato). Objectos de arte, 1º e 2º logares.

3) — Duplas mixtas (Handicap). Objectos de arte. 1º e 2º logares.

4) — Simples para Cavalheiros (Campeonato) — 4ª taça "Fluminense". Detentor primeira vez, sr. Alvaro B. Osorio. — Medalhas de ouro e prata, cunho official ao campeão e ao vice-campeão.

5) — Duplas para cavalheiros (Campeonato). Medalhas de prata e bronze, cunho official ao 1º e 2º collocados.

6) — Simples para cavalheiros — (Handicap). Taça "Buston Moron". Detentor primeira vez, sr. A. Cesarino Rangel. — Objectos de arte ao 1 e 2º collocados.

7) — Duplas para cavalheiros (Handicap). Objectos de arte ao 1º e 2º collocados.

NOTA — O Campeonato e Torneios com Handicap, deverão durar no maximo 45 dias. Não serão acceitas por isso excusas de não comparecimento dos jogadores inscriptos, a não ser por motivo de força maior e cujo adiamento não possa prejudicar a marcha do torneio.

Os jogadores inscriptos serão obrigados a jogar até duas partidas por dia.

Não haverá prazo de tolerancia para as partidas que deverão ser iniciadas a hora exacta marcada na tabella.

Nas provas cujas inscripções forem inferiores a 6, não haverá premios aos segundos collocados.

O torneio dos terceiros teams

Domingo proximo, será iniciado o torneio dos terceiros teams, com a realização dos seguintes jogos:

SERIE A

Botafogo x Brasil

No campo da rua General Severiano, ás 9 horas.
Juiz do Bomsuccesso F. C.

Syrio Libanez x Bomsuccesso

Campo da rua Desembargador Isidro, ás 9 horas.
Juiz do Andarahy A. C.

Flamengo x Engenho de Dentro

No campo da rua Paysandu', ás 9 horas.
Juiz do Botafogo F. C.

Andarahy x Bangu'

No campo da rua Prefeito Serzedello em Villa Izabel, ás 9 horas.
Juiz do Syrio Libanez A. C.

SERIE B

Vasco da Gama x Mackenzie

No stadium de S. Januario, ás 9 horas.
Juiz do America F. C.

America x S. Paulo-Rio

No estadinho da rua Campo Salles, ás 9 horas.
Juiz do Carioca F. C.

Fluminense x S. Christovão

No stadium Guanabara, ás 9 horas.
Juiz do Confiança A. C.

Carioca x Confiança

No campo da Estrada d. Castorina, Gavea, ás 9 horas.
Juiz do S. C. Mackenzie.

A SORTE VEM QUANDO MENOS SE ESPERA

mas é preciso tental-a onde mais probabilidades ha: "Ao Mundo Loterico" rua do Ouvidor, 139. Hoje grandioso plano da loteria Federal — 50 contos por 10$000, fracções 1$000, com 2 numeros em cada bilhete e mais 10 finaes e os 200:000$000 por 50$000 fracções 5$000. Depois d'amanhã — 500:000$000 por 200$, fracções a 10$ com direito a mais 10 finaes além dos que dá a loteria e Sabbado, popular e importantissimo plano da loteria da Capital Federal — 300:000$ por 20$ meios 10$, fracções 1$, com mais 2 numeros em cada bilhete e os apreciados dez finaes duplos — só no "Ao Mundo Loterico".

LIVRARIA ALVES

Livros collegiaes e academicos. RUA DO OUVIDOR, 166.

America F. C.

(NOTA OFFICIAL)

Realizando-se amanhã, no stadium do Fluminense F. C. o jogo nocturno do primeiro team com o Ferencvaros e do 2º com o de egual classe do C. R. Vasco da Gama, o director de football solicita o comparecimento pontual dos amadores: — Joel, Penaforte, Hildegardo, Hermogenes, Floriano, Walter, Gilberto, Sobral, Mineiro, Telê, Miro e Gugu' ás 8 horas da noite na séde e Sylvio, Lazardo, Ludovico, Mosqueira, Jonas, Reynaldo, Cladionor, Onestaldo, Lyrio, Waldemar, Flavio, Brundo e Reis, ás 7 horas.

C. R. do Flamengo

CAMPEONATO INTERNO DE TENNIS PARA SOCIOS ASPIRANTES

Acham-se abertas até o proximo dia 11 de julho as inscripções para o campeonato interno de Tennis para socios aspirantes.

São as seguintes as provas a serem disputadas:

Campeonato de simples para juvenis; campeonato de duplas para juvenis; campeonato de simples para infantis; campeonato de duplas para infantis.

Sómente serão realizadas as provas que reunirem pelo menos 5 inscripções.

As listas podem ser encontradas com o sr. Julio Silva e com o encarregado das quadras; a inscripção custa 3$000 por pessoa em cada prova, devendo o pagamento ser feito no acto.

NATHAEIXA
CHIROMANTE
Consulta 20$000
Rua Theophilo Ottoni, 63

Associação de Chronistas Desportivos do Rio de Janeiro

Com o resultado verificado nos jogos da L. M. D. T. no domingo ultimo, ficaram classificados os concurrentes das taças abaixo, na seguinte ordem:

TAÇA "AMERICA F. C."

1—Adaucto de Assis	9—100
2—Ernesto Loureiro	6— 99
3—Alberto Monteiro	10— 97
4—Gramury	6— 92
5—Oliveira Santos	5— 89
6—F. Giannão	8— 88
7—José Pichler	6— 82
8—Eduardo Magalhães	5— 83
9—A. P. Carvalho	7— 80
10—Augusto Bastos	8— 85
11—Paulo L. Tavares	6— 81
12—Georgino Sande Perez	4— 84
13—Attila Carvalho	5— 82
14—D.F. Gomes	6— 79
15—Celio de Barros	4— 77
16—Antonio Velloso	3— 77
17—Antonio Santasusagna	8— 75
18—Octavio Silva	4— 75
19—Nelson Lourenço	3— 75
20—Baptista Franco	3— 75
21—Moraes Cardoso	3— 74
22—Mello Junior	3— 73
23—José Nascimento	4— 72
24—Aloysio Affonseca	3— 73
25—Zolachio Diniz	3— 71
26—Eduardo Maia	4— 70
27—Corrêa Lochs	3— 70
28—Luiz Vianna	2— 70
29—Aloysio Tavora	2— 65
30—Manzini S. Motta	4— 67
31—Haines Nogueira	2— 68
32—Antonio F. Costa	5— 64
33—Manfredo Liberal	2— 63
34—Saldanha Junior	1— 63
35—A. Cardoso Machado	4— 60
36—Jorge Roxo	1— 60
37—Antonio Figueiredo	2— 59
38—Carlos Alberto	0— 53

Records — de scores (10) Alberto Monteiro. De pontos por dias de jogos (media 3,6) Augusto Bastos.

TAÇA "A. C. D."

1—Roberto Canongia	8—80
2—Albertino M. Dias	7—99
3—Rubens P. Souza	7—95
4—Alcides Sanches	5—94
5—Sigadas Vianna	6—90
6—D. P. Almeida	6—90
7—Lindolpho Ribeiro	5—87
8—Genezio Ribeiro	3—84
9—Humberto Camara	4—81
10—Humberto Coulom	4—80
11—Eugenio de Oliveira	4—79
12—Paulo Gomes	4—78
13—Rubem do Couto	4—78
14—Jasmino Rocha	4—77
15—Alberto Portella	6—74
16—Jorge Merker	3—76
17—Carlos Cabral	4—75
18—D Motta	3—75
19—J. Rodrigues da Motta	6—74
20—Jorge Moreira	4—73
21—J. B. Amaral	1—73
22—Oscar Chaves	3—72
23—R. da Silva	3—71
24—Mario Vilella	3—71
25—Marcionillo Cunha	2—71
26—Augusto Chaves	1—70
27—A. P. França	4—69
28—Benedicto Sarmento	4—69
29—F. Tavares	4—61
30—Samuel Babo	3—61
31—Edgard Brandão	2—54

Records — De scores (8) Roberto Canongia; de pontos por dias de jogos (media 3,0) Jasmino Rocha.

Botafogo F. C.

REUNIÃO DO CONSELHO DELIBERATIVO

(2ª convocação)

De ordem do sr. 1º vice-presidente, no impedimento do sr. presidente, convoco os senhores membros do Conselho Deliberativo para uma reunião, na séde do club, no dia 3 de julho proximo, ás 21 horas, com a seguinte ordem do dia:

a) Discussão de uma proposta, com fundamento no paragrapho primeiro, artigo 3º, capitulo 2º, dos Estatutos; b) interesses geraes.

Sendo segunda e ultima convocação, o conselho ficará constituido com qualquer numero.

Rio, 28 de junho de 1929. — Sylvio de Chermont, 2º secretario.

Perversidades...

A coisa foi muito intima. Mas como o incidente enraiveceu o Gramury, vamos transportal-o da sala de nossa redacção, para os leitores, via columnas do "Diario".

Recordemol-o.

Cinco e meia da tarde.

A hora febril em toda redacção de matutinos.

O sub-secretario ordenava serviços.

A nossa secção sportiva estava toda a postos.

O Oliveira Santos escrevia o commentario de fundo.

Gramury faria a chronica do internacional de domingo ultimo.

O Affonseca e o Zolacio escrevinhavam algumas pequenas notas.

Na rua, lá em baixo, nas calçadas da Praça Marechal Floriano, as donas Linda e as senhoritas Felicidade, emquanto "espalhavam perfume e graça", e faziam seus flirts, nem sequer emaginavam que, cá na nosso sala de trabalho, a rapaziada gastava phosphatos e energias, pensando nellas...

Chega o Coringa.

Um parenthesis para eu fazer a apresentação aos leitores dessa nova personagem.

O Coringa, "né" Eugenio Costa, é aquelle representante **fuzarqueiro**, do Andarahy, que quando faz os seus relatorios para a Amea inclue nelles todo mundo, até mesmo o presidente da... entidade carioca.

Com a chegada delle, o Gramury, o Affonseca e elle começaram a trocar impressões, em voz alta, sobre a actuação dos elementos que constituiram o combinado carioca.

Falou-se do center-half do team.

O Coringa e o Gramury eram accordes em affirmar que o Fernando não deu no couro...

O Affonseca discordava delles e dizia ter sido Fernando o melhor do team.

A esta altura pulou o Gramury, cheio da volupia, a declarar que lá devia estar o Floriano, que jogava muito melhor que o center Tricolor. E teceu, então, um vasto hymno de louver ao America e aos seus halues. E este elogio foi tão grande que o Marcial, nosso chronista de sociedade, que entende de tudo menos de sports, formulou esta pergunta:

— O' Gramury!

— Que é que ha?...

— Tu és torcida do America, não é?!...

O Gramury, que é o maior Flamengo do mundo, gritou indignado:

— Você é... trouxa! Eu sou é do Flamengo, não admitto confusões...

E concluindo, meio enraivecido:

— Eu só sou America no meu canivete!...

A. V. CEZAR

Federação Athletica Bancaria e Alto Commercio

OS JOGOS DE SABBADO

Em proseguimento ao seu campeonato a F. A. B. A. C. fará realizar no proximo sabbado os seguintes jogos:

SERIE "A"

Costeira F. C. x Wilson Sons F. C. — Campo do C. R. do Flamengo. Juiz, do Expresso Federal F. C. Representante, Manoel Anachoreta, do Banco do Brasil A. A.

America Fabril E. C. x Sul America F. C. — Campo do Andarahy A. C. Juiz, do Banco Commercio e Industria. Representante, do Hasenclever F. C.

Leopoldina Railway A. A. x Janowitzer Wahle F. C. — Campo, do America F. C. Juiz, do A. A. do Banco do Brasil. Representante, Aristides Lisboa, Banco Commercio Industria F. C.

SERIE "B"

City Bank Club x Banco Commercial F. C. — Campo, a ser indicado pelo City Bank. Juiz, do Hasenclever F. C. Representante, Antonio Corrêa Pinto, do Expresso Federal A. C.

Inspectoria de Vehiculos

Estão sendo chamados á Inspectoria de Vehiculos, os motoristas dos carros abaixo mencionados, responsaveis pelas seguintes faltas:

Desobediencia ao signal: — 25 (omn.) — 52 (omn.) — 85 (omn.) — 91 (omn.) — 94 (omn.) — 121 (omn.) — 125 (omn.) — 333 (omn.) — 65 (C.) — 1360 (C.) — 1734 (C.) — 1825 (C.) — 1843 (C.) — 2008 (C.) — 2405 (C.) — 2323 2544 — 2826 — 3074 — 3273 — 3351 — 3695 — 4276 — 4662 — 4921 — 5394 — 5403 — 5455 — 5457 — 2849 (C.) — 4450 (C.) — 4568 (C.) — 5776 (C.) — 128 — 489 — 664 — 766 — 1472 — 2020 — (G. N.) — 2187 — 5858 — 6336 — 6957 — 7224 — 7948 — 8047 — 8720 — 9522 — 9750 — 10088 — 10202 — 10508 — 10531 — 10713 — 10954 — 11089 — 11180 — 11413 — 11428 — 11489 — 12515 — 12578 — 12581 — 12660 — 12931 (M. V.) — 12946 — 12992 — 13049 — 14161.

Desobediencia para accender as lanternas — 59 (omn.) — 169 (omn.) — 183 (omn.) — 195 (omn.) — 324 (omn.) — 339 (omn.) — 5417 — 5507.

Contra mão: — 10256 — 11704 — 12673.

Excesso de velocidade: — 183 (omn.) — 288 (omn.) — 383 (C.) — 1968 (C.) — 2402 (C.) — 2669 — 2806 — 3037 — 4035 — 4045 — 4369 — 5463 — 2972 (C.) — 3134 (C.) — 3368 (C.) — 3580 (C.) — 4004 (C.) — 4816 (C.) — 50 — 1121 — 1953 — 2036 — 2190 — 2200 — 5824 — 6215 — 7901 — 8260 — 8813 — 9095 — 10034 — 10372 — 10651 — 10685 — 10540 — 12534 — 12742.

Desobediencia á Assistencia: — 5942 (Carga).

Estacionar em logar não permittido: — 3648 — 3954 — 5550 — 5758 — (C. G.) — 7306 — 1595 — 8802 — 9862 — 10279 — 10460.

Circular para angariar passageiro: — 7375.

Contra mão de direcção: — 288 (omn.) — 1386 (C.) — 2453 — 2465 (M. G.) — 3389 — 4531 — 3125 (C.) — 3958 (Carga).

Dirigir de chapéo: — 327 (C.).

Meio fio e bonde: — 1132 (C.) — 2514 (C.) — 2953 — 1141 — 1406 — 10183 — 10315 — 11106.

Não diminuir a marcha no cruzamento: — 2238 (C.) — 2302 (C.) — 602 — 6053 — 7885 — 11220.

Interromper o transito: — 2760 — 4051 — 1443 — 10933.

Descarga livre: — 4508 (C.) — 10151.

A crise de nosso desenvolvimento sportivo

O organismo sportivo nacional passa evidentemente por uma crise, que não errariamos se a comparassemos á que soffre o homem, em determinado periodo de seu desenvolvimento.

A um tempo, em suas varias modalidades, os sports patrios, como que arrancam, num surto prodigioso, ao impulso de influencias poderosas e beneficas.

Certo, por determinação de circumstancisa especialissimas, nem todos esses sports podem offerecer um desenvolvimento harmonico.

Tolhidos por tal ou qual motivo, um ou outro, apesar dos anseios patentes de se libarem em busca do progresso, em que os demais já vão adeantados, ainda lutam numa estagnação que os asphyxia.

Seus estertores, forçosamente, hão de reflectir-se no ambiente geral.

Longe, porém, de tomarmol-os por symptomas pathologicos, devemos observal-os como phenomenos perfeitamente normaes, indicadores de uma vitalidade, que é antes para ser motivo de satisfação.

Esses phenomenos constituem, entretanto, não resta a menor duvida, um problema sério a ser attendido pelos responsaveis pelos destinos de nossos sports.

Naturalmente que se lhes não fôr dispensada uma attenção especial, se não se procurar resolvel-os de fórma a não lhes amollecer as energias vitaes, esses sports acabarão por não poderem resistir á crise.

A politica, portanto, tem de ser de habilidades, de cuidados extremos, capazes de levarem a bom termo os anseios justos e as necessidades desses sports.

Não poderá resistir a organização sportiva brasileira se não se modificar, em obediencia a determinações irremoviveis, producto da actuação de forças, que não está em seu alcance modificar-lhes o curso.

Em boa hora, dizemol-o com sinceridade, e confiança, os sports nacionaes estão em mãos bem intencionadas.

De sua influencia superior esperamos, aproveitem a opportunidade que se approxima, para uma reforma, que permitta o surto progressista de todos os sports brasileiros, num desenvolvimento grandioso e harmonico, proclamando bem alto nossa efficiencia sportiva em todos os sentidos.

Vulcain e Ufano dominam nas duas provas principaes, da reunião de domingo proximo, no Hippodromo Brasileiro

NO CLASSICO JOCKEY CLUB DE BUENOS AIRES

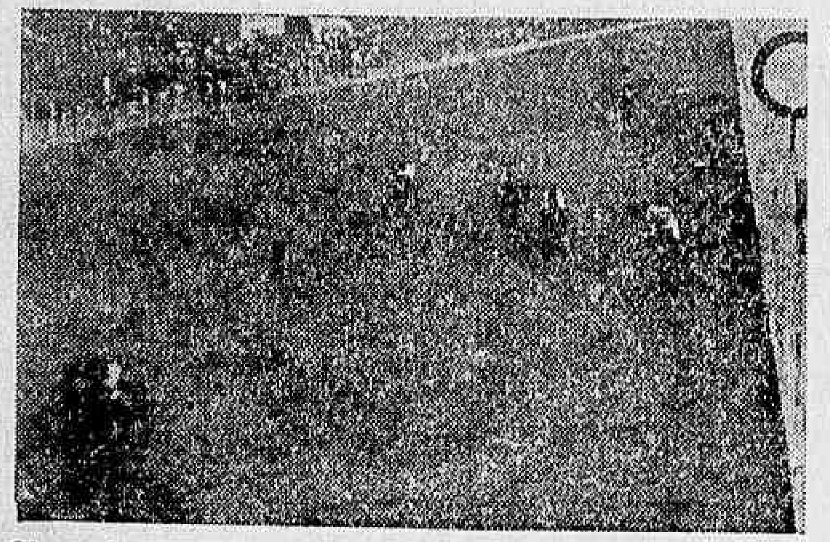

Chegada de Ufano (A objectiva não poude apanhar a potranca Rhondda)

NO HIPPODROMO BRASILEIRO

Records tempos

Melhores tempos obtidos pelos parelheiros ganhadores, no bello, confortavel e incomparavel Hippodromo Brasileiro, na Gavea, de 1 de abril á 16 do corrente, inclusive:

Distancias:		Tempos
800 metros	Ufano	49 3/5
1.000 "	Ultramar	59 4/5
1.200 "	Argos	74"
1.300 "	Imperia	79 4/5
1.400 "	Cacolet	87 2/5
1.500 "	Volador	94"
1.600 "	Gefahrlich	99 3/5
1.800 "	Sapho	114 3/5
2.200 "	Queixume	139 4/5
2.400 "	Queixume	156 3/5

Messedaglia

BOLSA

O mercado da bolsa funccionou, hontem, mais movimentado e com os negocios realizados regulares, sobre os varios titulos em evidencia. As apolices federaes estiveram em baixa e mal collocadas. As municipaes não soffreram alteração de interesse, assim como os demais papeis de importancia, conforme se vê abaixo:

VENDAS

Apolices: Obrigações Thesouro, 5:000$ a 935$; Obrigações Ferroviarias (3E) 5 a 992$; Geraes 118 a 952$; D. Emissões, nom. 413 a 750$; idem, port., 40 a 725$; idem, 70 a 720$; idem, 13 a 723$; idem, 120 a 720$000.

Estaduaes: E. do Rio 4%, 2 a 107$000.

Municipaes: Municipal 1906, nom., 11 a 163$; idem, 1917, pt. 13 a 166$; idem, 1914 pt. 14 a 163$500; idem, idem, 120 a 163$; idem, 7% pt. (d. 1535) a 172$; idem, idem, 23a 174$; idem, idem, (d. 2339) 100 a 170$; idem, idem, 8% (d. 1933) 47 a 199$500; idem, idem, (d. 2093) 23 a 199$500.

Bancos Banco Portuguez, pt. c/d. 100 a 205$000.

Diversas: Cia. Brasileira Allemã, 5 a 140$; Confiança Industrial 150 a 50$; D. Santos, pt. c/d. 41 a 367$; Deb. Conf. Industrial 20 a 178$000.

Vendas por alvará — 1 titulo do Jockey Club, a 4:000$000.

OFFERTAS

	Vend	Comp.
Unificadas de 1:000$	749$000	748$000
Em. Nacional 1903, pt.	745$500	725$000
Oorig. Reiov. nom.	760$000	—
Idem, idem, pt.		
D. Emis. 1:000$ nom.	750$000	748$000
D. Emissões, pt.	739$000	727$000
Obrig. Thes. Nacional	995$000	990$000
Idem, Ferrov. (1E)	995$000	990$000
Idem, idem, 2ª	[illegible]	990$000
Idem, idem, 3ª	995$000	995$000
Municipaes do Districto Federal		
Municipal, 20 £ n.	—	—
Idem, idem, pt.	640$000	635$000
Idem, 1906, pt.	165$000	164$000
Idem, idem, nom.	—	—
Idem, 1917, pt.	—	158$000
Idem, 1914, pt.	163$000	162$000
Idem, 1923, nom.	—	—
Idem, idem pt.	—	—
Idem, 7%, 1535	174$000	173$000
Idem 7% d. 1550	177$000	—
Idem, idem, (d. 1622)	—	—
Idem, 7% dec. 1918	—	—
Idem, 1933	200$000	—
Idem, (d. 1999)	—	—
Idem, (d. 2093)	200$000	199$000
Idem, 2339	—	170$000
Idem, 2097	171$000	170$000
Municipaes dos Estados:		
Uberaba	—	—
Bello Horizonte	—	—
Pref. Petropolis (1918)	175$000	—
Pelotas, 8%	—	—
E. Santos, 1:000$, 6%	—	—
Idem, idem, 8%	—	—
G. Geraes, 1:000$, n.	750$000	740$000
R. Janeiro, 500$, 8%	458$000	—
Idem, 1:000$, 8%	1065$000	1075$000
Parahyba Norte, 6%	—	—
E. do Pirahy, 8%	—	—
Bancos		
Brasil	—	—
Brasileiro Allemão	—	—
Commercial	—	—
Funccionarios	—	63$400
Portuguez, c/50	102$000	100$000
Portuguez, pt.	210$000	202$000
Mercantil	—	—
Commercio	170$000	169$000
Boavista	613$000	600$000
Seguros:		
Sagres	—	—
Integridade	—	—
Indemnizadora	—	—
Brasil	—	—
Varegista	—	—
Tecidos:		
America Fabril	—	—
Brasil Industrial	—	—
Petropolitana	185$000	—
Progresso Indust.	—	—
Manufactura	—	80$000
Conf. Industrial	55$000	48$000
S. Pedro Alcantara	490$000	460$000
Corcovado	—	—
Estrada de Ferro e Carris:		
S. Jeronymo	78$000	77$500
Vict. a Minas	—	20$000
D. Santos	353$000	—
Idem, pt.	354$000	339$000
Mestre Biatgé	—	—
Terras e Colon.	—	—
Mercado	—	—
Vict. a Minas	—	260$000
D. Bahia	—	35$000
Carruagens	70$000	—
Brahma	465$000	—
Debentures:		
T. Alliança	150$000	—
Tijuca	200$000	180$000
Nova America	1:003$	—
Bellas Artes	225$000	—
Manufactura	—	140$000
D. Santos	—	165$000
Conf. Industrial	180$000	—
Mestre Biatgé	—	193$000
Mercado	205$000	201$000
Brahma	—	[illegible]
D. Bahia	125$000	103$000
Hoteis Palace	—	—
Progresso Industrial	—	—
Ind. Campista	—	—
Fluminense F. C.	60$530	60$000
Ind. Mineira	185$000	180$000

Grande Premio "Dezeseis de Julho"

O Grande "16 de Julho", prova basica da reunião de domingo proximo, no Hippodro Brasileiro, foi realizado pela primeira vez no anno de 1837, quando venceu o cavallo Rabelais, da coudelaria F. Schmidt, com a monta de Francisco Luiz.

Esse profissional triumphou ainda cinco vezes na mesma prova, em 1888, 1889, 1890, 1892 e 1895, pilotando, respectivamente, Rapido, Suavita, Theresopolis, Saint Sylvain e Voltaire.

Até 1906, o "16 de Julho", foi disputado em distancias que variaram entre 1.700 e 2.800 metros, mas a partir de 1907, tem sido sempre corrido em 2.400 metros, tendo o melhor tempo nessa distancia o valoroso nacional Santarém, que registrou no anno passado 152 2/5.

A prova deixou de ser realizada em 1896, 1899, 1900, 1902, e 1903.

São os seguintes os resultados deste classico nos ultimos dez annos:

1919 — 12:000$000 — Em 1º, CANGULEIRO, Brasil, por Pericles e Kingfiel Green, do sr. F. J. Lundgren, jockey D. Suarez; em 2º, Bombaso; e, em 3º, Walsh. Tempo, 157 1/5.

1920 — 15:000$000 — Em 1º, LINIERS, Uruguay, por Pillo e La Cigale, do sr. J. C. de Figueiredo, jockey P. Zabala; em 2º, Madrugador; e, em 3º, Miracle. Tempo, 160 3/5.

1921 — 15:000$000 — Em 1º, CONDE LUCANOR, Argentina, por Le Samaritain e Dunse, do sr. J. M. de Almeida, jockey E. Rodriguez; em 2º, Moonstone e em 3º, Penny. Tempo, 153 4/5.

1922 — 20:000$000 — Em 1º, BLACK Jester, Inglaterra, por Black Jester e Mirida, do sr. Renato Lopes, jockey D. Suarez; em 2º, Mimosa e em 3º, Neurosis. — Tempo, 157 1/5.

1923 — 20:000$000 — Em 1º, AYMORE', Argentina, por Molitor II e Ivette, dos srs. M. Campos e S. Hime, jockey G. Fernandez; em 2º, Salerno e em 3º, Maligno. Tempo, 157 1/5.

1924 — 20:000$000 — Em 1º, OUSADA, Brasil, por Maboul e Love Spark, dos srs. M. Campos e S. Hime, jockey R. Astorga; em 2º, Ronden e em 3º, La Fogata. Tempo, 158 3/5. Ronden foi desclassificado do 2º logar.

1925 — 20:000$000 — Em 1º, PRINTER, Inglaterra, por Lorenzo e Ionia, do sr. W. Walkden, jockey Ch. Gray; em 2º, Tupan e em 3º, Fortunio. Tempo, 159 4/5.

1926 — 25:000$000 — Em 1º, BRASILEIRA, França, por Maboul e Barrage, do sr. L. de Paula Machado, jockey J. Salfate; em 2º, Gavarni e em 3º, Bruce. Tempo, 154".

1927 — 25:000$000 — Em 1º, MIDDLE WEST, E. U. da America do Norte, por Midway e Zuleika, do sr. U. V. Woolman, jockey F. Biernaczky; em 2º, Enervante e em 3º, Thais. Tempo, 152 4/5.

1928 — 25:000$000 — Em 1º, SANTARE'M, Brasil, por Novelty, e Miss Florence, do sr. L. de Paula Machado, jockey J. Salfate; em 2º, Dark Eyes e em 3º, Sapho. Tempo 152 2/5.

O campo do "16 de Julho" deste anno, está assim formado:

	Kilos
Cascabelito	54
Vulcain	52
Tinguá	50
Coronel Eugenio	52
Chuck	52
Congo	52
Rosemary	48

Hoje haverá exercicio na pista gramada

Como de habito hoje, á tarde, haverá exercicio na pista gramada.

A chuva forte que caiu hontem na avenida Rio Branco e adjacencias não abrandou-se muito para os lados da Gavea de modo a ser pouco sentida, dahi ainda estar em boas condições a pista gramada.

Até a hora de encerrar-se o serviço na Inspectoria do Hippodromo da Gavea não havia nenhum pedido, de conducção, sendo possivel que hoje nenhum cavallo nenhum cavallo vá ao exercicio.

Macon chegou

De sua estação de repouso chegou, hontem, o cavallo Macon, de propriedade do sr. Jair de Oliveira.

O filho de Desman foi alojado nas cocheiras de seu treinador, sr. Paulo Rosa.

REPERCUSSÃO DO CLASSICO J. C. D E BUENOS AIRES

Uma suggestão do sr. Alexandre Azevedo em nome do Stud Seabra

A nossa nota de hontem, divulgando a replica do stud Arnaldo Guinle, foi o assumpto predilecto das rodas turfistas. Commentarios de toda ordem foram tecidos em seu deredor e á tarde quando se soube que ao desafio assistiam todos os requisitos da fidalguia, pois ao que se disse o proprietario de Ufano, descontadas as despesas, dividiria o apurado entre a Pro-Matre e a Caixa dos Jockeis, reservando pequena percentagem para a Associação de Chronistas Desportivos, uma expectativa sympathica aguardava que tudo aquillo que pairava no ar e era objecto de palestra se concretizasse em facto.

Assistiriamos talvez, não a um match, entre Ufano e outro dos concurrentes, mas a um verdadeiro pareo com tres ou quatro potrinhos, disputando uma elevada somma, pois nas patas de cada um seriam depositados 650 libras, em proveito de associações de real utilidade.

Entretanto ao que parece tal coisa se não realizará. Era um acontecimento bello demais para ser contado por esta geração.

E a replica fidalga morre sem resposta no tapete da discussão.

A noite, depois da hora que o sr. Octavio Jorge leu solennemente o programma, falamos com o sr. Alexandre Azevedo, que nos disse o seguinte:

— Fálo pelo stud Seabra, que esteve representado no Classico Jockey Club de Buenos Aires pelo potro Ulises. Repugna-nos a idéa de um match, achamol-a impropria e, no caso, pouco sportiva. Melhor do que isto seria que de novo concorressem aquelles que assim o entendessem, sendo a inscripção de 2:500$000 ou 3:000$000 para cada um dos concurrentes. Ficaria um pareo talvez de 10:000$000 e a directoria se assim o entendesse poderia dar até o segundo logar. Sendo assim o stud Seabra comparecerá. Não parece que assim seja melhor?

Classico "Paulo Cesar"

Esta prova, que faz parte do programma da reunião de domingo, no Hippodromo Brasileiro, foi instituida no anno de 1922 e tem sido realizada annualmente com toda a regularidade.

Os seus resultados são os seguintes:

1922 — 1.450 metros — 6:000$ — Em 1º, Digitales, Argentina, por Chili II e Flor Rosada, dos srs. A & A. M. Rosa, jockey D. Suarez, em 2º Columbine e em 3º, Chispa. Tempo: 94 2/5.

1923 — 2.000 metros — 3:500$000 — Turrão, Argentina, por Baratieri e Pega Pega, do sr. A. Pillar, jockey D. Suarez; em 2º, Sombra e em 3º, Digitales. Tempo: 134 1/5.

1924 — 1.600 metros — 8:000$000 — Em 1º, Mimi Ali, Brasil, por Foxton e Ingenua, do sr. Paulo Rosa; jockey A. Rosa, em 2º, Porangaba e em 3º Boreas. Tempo, 103 1/5.

1925 — 1.600 metros — 8:000$000 — Em 1º: Verona, Brasil, por Novelty, Loisir ou Patrik e Nadine, dos srs. M. Campos e S. Hime, jockey C. Fernandes; em 2º, Canadá e em 3º, Sapoty. Tempo 103 3/5.

1926 — 1.500 metros — 8:000$000 — Em 1º, Bruxa, Brasil, por Sans Dire e Margot, do sr. Humberto F. Soares, jockey A. Feijó; em 2º, Rhodesia e em 3º, Serrote. Tempo, 97".

1927 — 1.500 metros — 8:000$000 — Em 1º, Sucury, Brasil, por Novelty e Nadine, do sr. L. de Paula Machado, jockey J. Salfate; em 2º, Ultimatum e em 3º, Sonsa. Tempo 97 1/5.

1928 — 1.400 metros — 8:000$000 — Em 1º, Tiara, Brasil, por Sin Rumbo e Niagara, do sr. L. de Paula Machado, jockey I. de Souza; em 2º, Tinguá e em 3º, Frivolo. Tempo 89 2/5.

Disputarão o "Paulo Cesar", este anno, os seguintes nacionaes de 3 annos, que figuraram na exposição:

Ufano	54 kilos
Ultramar	54 kilos
Rhondda	52 kilos
Matarazzo	54 kilos
Pitanga	52 kilos

Na Moóca

A VICTORIA DE MALAMOCCO, NO 6º PREMIO ELIMINATORIO

6º **Premio Eliminatorio** — Productos nascidos no Estado, desde 1º de julho de 1926 — 10:000$ e 2:000$000 — 1.300 metros:

Malamocco, masculino, alazão, 2 annos, São Paulo, por Testaferro e Malaspina, de propriedade do sr. conde Rodolpho Crespi, jockey André Molina, 53 kilos .. 1º
Factotum, O. Mendes, 53 kilos .. 2º
Uberaba, Guilherme Guerra, 53 kilos .. 0
Ballatesta — não correu.

Venceu por dois corpos; do 2º para o 3º, tres corpos.

Tempo — 82 4/5".

Rateios: — do vencedor Malamocco (1) — 13$000; dupla com Factotum (13) — 41$100.

Poules vendidas e rateios eventuaes:

1	Ballatesta e Malamocco	327,8	13$000
2	Uberaba	164,2	26$000
3	Factotum	42,4	100$800
	Total	534,4	
	Duplas:		
12		270,0	12$300
13		80,8	41$100
23		65,0	51$100
	Total	415,8	

Movimento do pareo, 9:502$000.

O vencedor foi criado pelo seu proprietario, nasceu no Haras Milano, em São Bernardo, e é tratado por Christiano Torres.

DESCRIPÇÃO DA CARREIRA

Malamocco pulou bem, seguido de Factotum e Uberaba II. O filho de Testaferro deu violento impulso á corrida, obrigando Uberaba a passar por Factotum, para que o pensionista da Coudelaria Crespi não se destacasse muito. O filho de Thermogéne atacou tenazmente o ponteiro que, no entanto, não se deixou dominar. Na entrada da recta final, Malamocco destacou-se francamente para vencer firme com a vantagem de um corpo sobre Factotum. Este, avançando muito no final, passou por Uberaba no meio da recta final, para formar a dupla com o vencedor.

HOJE
Loteria do Rio Grande do Sul
200 Contos
Por 50$000
Decimo, 5$000
HABILITAE-VOS

No hippodromo paulistano

COMO JUBILEO PERDEU

Premio "Imprensa — Productos de qualquer paiz — (Handicap) — 4:000$ e 800$ — 2.000 metros.

Karatan, masculino, castanho, 5 annos, S. Paulo, por Biguá II e Ariana, de propriedade do sr. Antenor Lara Campos, jockey André Molina, 53 kilos .. 1º.
Reparo, Guilherme Guerra, 50 kilos .. 2º.
Fragor, Ramon Rodrigues, 50 kilos .. 3º.
Iro, Oswaldo Mendes, 49 kilos 0
Pretencioso, Sixto Gutierrez, 54 kilos, aprendiz .. 0
Trampolin, Sizenando Godoy, 48 kilos, aprendiz .. 0
Jubileu, José Pereira, 53 kilos, aprendiz .. 0

Venceu por 1 corpo; do 2º para o 3º, 2 corpos.

Tempo — 131".

Rateios: do vencedor, Karatan, (6), 33$300; dupla com Reparo (34), 34$800. Placé n. 4, Reparo, 36$700; n. 6, Karatan, 22$000.

Poules vendidas e rateios eventuaes:

1	Pretencioso	59,4	114$300
2	Jubileo	202,6	33$500
3	Trampolim	36,2	187$600
4	Reparo	[illegible]	73$900
5	Iro	[illegible]	[illegible]
6	Karatan	204,2	33$300
7	Fragor	123,6	54$900
	Total	849,2	
	Duplas:		
12		72,2	176$500
13		54,4	151$000
14		113,2	112$600
23		200,0	63$700
24		374,2	34$000
34		365,8	34$800
22		36,3	346$400
33		31,8	155$800
44		265,4	48$000
	Total	1.593,1	

Movimento do pareo — 26:360$000.

O vencedor foi criado pelo seu proprietario, nasceu no Haras Riachuelo, em Conchas, e é tratado por Ubro Napoli.

DESCRIPÇÃO DA CARREIRA

Jubileu, Fragor, Reparo e Karatan foram os primeiros a partir. O representante do turf carioca deu violentissimo pulso á corrida, mas os seus mais proximos adversarios, não lhe dando um momento de folga, correram quasi que emparelhados com o filho de Briard até a recta dos 600 metros, onde o ponteiro ficou, passando Karatan e Reparo a occuparem as primeiras posições. Estes dois cavallos destacaram-se francamente, correndo em viva luta até o vencedor, que foi alcançado em primeiro logar pelo filho de Biguá. Fragor, que foi o terceiro, chegou distanciado.

No Jockey Club de São Paulo

REUNIÃO DA DIRECTORIA

Na reunião semanal da directoria do Jockey Club de S. Paulo, realizada ante-hontem, á tarde, foram tomadas, entre outras, as seguintes resoluções:

Approvar a dotação dos premios do projecto de inscripções para a corrida do proximo domingo, mas reduzindo de 3:500$ para 3:000$ os premios dos pareos "Importação", "Experiencia", "Progredior", "Consolação", "Excelsior" e "Combinação", vigorando estas reducções durante os mezes da actual temporada extraordinaria:

deferir o requerimento do cavallariço Luiz Germino; e

dar por encerrado, com treze assignaturas, o compromisso para a importação de um lote de poldros europeus.

COMMISSÃO DE CORRIDAS

Reunida ante-hontem, á tarde, a commissão de corridas do Jockey Club de São Paulo, resolveu o seguinte:

Encaminhar á directoria, para approvação de suas dotações, o projecto de inscripções para as corridas do proximo domingo, dia 7 do corrente;

conceder matricula de aprendiz a José Pereira, para o corrente anno;

consentir que o jockey-aprendiz José Firmino, passe a trabalhar sob a responsabilidade do tratador Aurelio Olmos;

conceder matricular de cavallariços a Santiago Alves, Miguel Molla, José Firmiano e José Pereira;

consentir que os cavallariços Manoel Villa, João Altianese e Emilio Alves, passem a prestar seus serviços aos tratadores: Gino Nappo, Francisco Bento de Oliveira e Waldemar Lima, respectivamente:

conceder matricula de proprietario ao sr. Guilherme Fernandez e ordenar o registro das cores pelo mesmo escolhidas para distinctivo de sua coudelaria.

conceder matricula de tratador a Brasil Americo Bernardini;

chamar hoje á secretaria, ás 15.30 horas, o tratador Altamiro Pimenta e o jockey Oswaldo Mendes;

multar, á pedido do "starter", em 100$000, o jockey Ramon Rodrigues piloto de Protesto, pela infracção do artigo 117 do Codigo;

chamar a attenção do tratador de Opulento, para a indocilidade deste na partida; e

multar em 200$000, o tratador de Macacheira, por infracção do paragrapho 2º do artigo 132, do codigo de corridas.

"A VOZ AMERICANA"

Commemorando o anniversario da Independencia dos Estados Unidos da America do Norte e tendo como seus editores e pricipaes responsaveis a firma Moraes & Cia., apparecerá, no dia 4 de julho proximo, "A Vóz Americana", que terá como seu secretario o jornalista J. B. Guimarães.

As folhas que a Prefeitura pagará hoje

Serão pagas, hoje, na Prefeitura Municipal, as seguintes folhas de vencimentos referentes ao mez de maio: Inspectoria Technica, Hospital Veterinario, Agentes, Cemiterio, Asylo S. Francisco de Assis e Directoria de Arborização.

Jockey Club

O PROGRAMMA DA REUNIÃO DE DOMINGO PROXIMO

Para a reunião de domingo proximo, no Hippodromo Brasileiro, ficou hontem organisado o seguinte programma:

Grande Premio "Dezeseis de Julho" — 2.400 metros — 25:000$000.
Rosemary, Congo, Coronel Eugenio, Tinguá, Cascabelito, Chuck e Vulcain.

Premio classico "Pereira Lima" — 1.400 metros — 12:000$000.
Ultramar, Ufano, Pitanga, Matarazzo e Rhondda.

Premio "Ultramar" — 1.200 metros — 5:000$000.
Ipê, Umbria, Ugolino, Umbu', Portugal, Oberon, X. Raio, Pirata, Kerensky, Indiana, Jambé e Jeanne d'Arc.

Premio "Ousada" — 1.600 metros — 4:500$000.
Thestor, Rafles, Tenaz, Tiára, Huno, Solitario e Franco.

Premio "Aymoré" — 1.000 metros — 4:000$000.
Póde Ser, Calliope, Riziére, Negrinha, Orne, D. Chimango, Ariette, Aldeano, Montalvo, Arbitragem e Ceiléne.

Premio "Brasileira" — 1.400 metros — 4:000$000.
Tabu', Tattersal, Alteza, Penderama, Finorio, Rouxinol, Zig, Emboaba e Yára.

Premio "Santarém" — 1.600 metros — 4:000$000.
Gladiador, Halo, Calepino, Tocala, Rapido e Lombardo.

Premio "Middle West" — 1.600 metros — 4:000$000.
Silés, Suzonette, Cavador, Royalist, Mystificador, Golden Boy, Gaie et Bonne, Volador e Tea Service.

Premio "Printer" — 1.600 metros — 4:000$000.
Rafles, Gefahrlich, Percy, Adriatico, Desejado, Gentleman, Coronel Eugenio, Adios Amigo, e Gran Capitan.

Reduzino não quer contratos

O jockey Reduzino de Freitas, apesar de solicitado, recusa-se a assignar o contrato que lhe foi offerecido, de primeira monta do Stud Crespi.

O profissional gaúcho ficará montando, sempre que lhe convier e tambem aos interesses do stud, os animaes do sr. conde Crespi.

Christiano Torres vae a S. Paulo

O capitão Christiano Torres, gerente do stud Crespi, deve ainda esta semana fazer uma viagem a São Paulo, onde vae examinar a cavalhada da coudelaria. De volta, o sr. Christiano Torres trará, provavelmente, os potros Malamocco, Bellatesta e Galaor.

Transformada em commissão de inquerito

A COMMISSÃO DE CORRIDAS FUNCCIONOU HONTEM

Foram hontem inqueridos os jockeys Timoteo Batista, Alberto Feijó, Ignacio de Souza, Levy Ferreira, José Solfate, Julio Canales, Julio Escobar, Reduzino de Freitas, Braulio Cruz Junior e Octacilio Maria.

Hoje, á tarde, a commissão se reunirá em sessão de julgamento para dar a sua decisão.

Taça "Salutaris"

Com o resultado da corrida de domingo, no Jockey Club, passou a ser a seguinte a classificação dos concorrentes a este torneio, cujos premios são offerecidos pelos srs. Fernando Leite & C.:

1 — Adjalma Corrêa — "Correio da Manhã" .. 43—74
2 — Carlos de Carvalho — "Jornal do Commercio" .. 38—71
3 — Alberto Smith — "Diario Carioca" .. 42—60
4 — Briani Junior — "O Jockey" .. 39—67

V. EXCIA. DEVE VISITAR

Em varias combinações e cores ao lado do AO MUNDO LOTERICO

NO CLASSICO S. FRANCISCO XAVIER

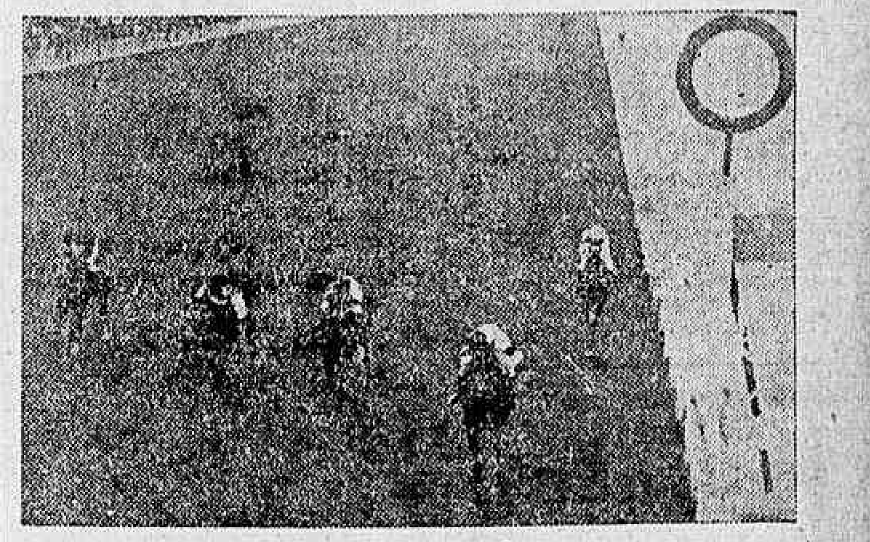

A chegada de Queixume

NO HIPPODROMO DE SANTOS

O "MEETING" DE DOMINGO SEGUNDO A IMPRENSA PAULISTA

Libertador ganhou a principal prova

Mais uma optima corrida realizou, domingo ultimo, o Jockey Club de Santos, no seu Hippodromo da Ponta da Praia, noticia o "Estado de S. Paulo".

Na prova principal do dia, o premio "Jockey Club", com a deserção de Saracoteador, apenas San Vert e Libertador foram apresentados ao juiz de partidas. Confirmando a sua victoria anterior, o filho de Maanou novamente derrotou o seu forte adversario que, no emtanto, não se deixou dominar facilmente, pois perdeu apenas por cabeça.

O resultado geral das corridas foi o seguinte:

1º pareo — Premio "Initium" — Animaes de qualquer paiz — 700$000 e 140$000 — Distancia, 1.500 metros:

Vox Populi — Egua alazan, 3 annos, S. Paulo, por Conde Lucanor e Poliza, de propriedade e criação do sr. coronel Juliano Martins de Almeida, treinador A. Mariano, jockey, A. Pinto, 53 kilos .. 1.o
Tacito, A. Mendes, 52 kilos .. 2.o
Pretinha, C. Silva, 47 kilos .. 3.o
Urutáu, F. Lopes, 52 kilos .. 0
Uniforme, E. Silva, 56 kilos .. 0

Ganhou facilmente por dois corpos: do 2º ao 3º, um corpo.

Fidler não foi apresentado.

Tempo da carreira: 102.

Poules: simples, 1. 17$400; duplas, 14. 66$600.

Apostas: 1:920$000.

A partida, apesar de demorada, devido ao nervosismo dos concurrentes, foi boa. Vox Populi assumiu o commando do lote e regulou a corrida com um corpo na frente de Urutáu e Pretinha, que se revesaram durante o percurso em segundo logar. Na recta dos 500 metros, a filha de Poliza tirou os seus competidores fóra de corrida. Em boa atropelada, Tacito formou a dupla, Uniforme não appareceu na corrida.

2.º pareo — Premio "Consolação" — Animaes nacionaes — 700$000 e 140$000 — Distancia, 1.250 metros:

Feiticeira II — Egua alazan, 3 annos, S. Paulo, por Buckless e Amanajó, de propriedade e criação do sr. Clovis Martins de Camargo, treinador, A. Mariano, jockey A. Mendes, 54 kilos .. 1.o
Trocadero, E. Silva 55 kilos .. 2.o
Zanzo, A. Pinto, 55 kilos .. 3.o
Forrobodó, L. Arvay, 55 kilos .. 0
Try, B. Garrido, 47 kilos .. 0
Telmo, F. Lopes, 49 kilos .. 0
Defensora, C. Silva, 49 kilos .. 0
Lanceiro, A. Martins, 55 kilos parado .. 0

Ganhou firme por meio corpo: do 2º ao 3º, pescoço.

Tempo da carreira: 8 3 3/5.

Poules: simples, 1. 24$400: duplas, 12, 40$000; placés, 14$400 e 14$000.

Apostas: 4:395$000.

Zanzo, Lanceiro, Trocadero e Forrobodó difficultaram a partida, porém, "starter" aproveitou uma boa opportunidade. Try, Feiticeira e Zanzo correram na frente, porém, ao entrarem na recta final, Try ficou e Trocadero avançou rapidamente. Feiticeira, Trocadero e Zanzo travaram renhida luta, levando a melhor a filha de Amanajó. Lanceiro recusou-se a partir e a fazer o "canter" sozinho.

3º pareo — Premio "Emulação" — Animaes de qualquer paiz — 600$000 e 160$000 — Distancia 1.500 metros:

Bagatelle — Egua castanha, 4 annos, França, por Blamble Ting e KerryStone, de propriedade do sr. Paulo Supplicy, importador sr. dr. Linneo de Paula Machado, treinador J. Mariano, jockey E. Silva, 54 kilos .. 1.o
Red Ant, J. Duart, 51 kilos .. 2.o
Ta Bouche, B. Garrido, 47 kilos. 3.o
Sem Rival, A. Mendes, 51 kilos. 0
Belle et Bonne, 53 kilos, A. Martins .. 0
Pandego, F. Lopes, 54 kilos .. 0

Ganhou de galope por varios corpos: do 2º ao 3º, um corpo.

Tempo da carreira: 101 1/5.

Poules: simples, 2, 49$200; duplas, 23, 52$200, placés: 26$600 e 60$000.

Apostas: 5:730$000.

Red Ant correu na ponta até ao distanciado, onde foi dominada por Bagatelle, que ganhou de galope. Ta Bouche em bella atropelada final foi bom terceiro.

4º pareo — Premio "Combinação" — Animaes de qualquer paiz — 800$000 e 160$000 — Distancia, 1.600 metros:

Taquary — Cavallo castanho, 3 annos, S. Paulo, por Patrick e Ma Noutte, de propriedade do sr. Paulo A. de Oliveira, criador sr. Linneu de Paula Machado, treinador A. Mariano, jockey A. Pinto, 54 kilos .. 1º
Morille, E. Silva, 54 kilos .. 2º
Singapura, A. Mendes, 53 kilos .. 3º
Santillana, F. Lopes, 53 kilos .. 0

Ganhou facil por dois corpos; do 2º ao 3º, dois corpos.

Paulina e Visconde não foram apresentados.

Tempo da carreira: 109 3/5.

Poules: simples, 3, 24$; duplas, 23, 31$200.

Apostas: 6:570$000.

Singapura foi a primeira a pular, seguida de Santillana, Taquary e Morille. Nos ultimos 600 metros A. Pinto fez correr Taquary, que ao entrar na recta final dominou francamente os seus adversarios. Morille, no final, formou a dupla.

5º pareo — Premio "Animação" — Animaes de qualquer paiz — 800$000 e 160$000 — Distancia, 1.650 metros:

Sem Temor — Cavallo castanho, 4 annos, S. Paulo, por Sin Rumbo e Janina, de propriedade do sr. Franc. Boragina, criador sr. Linneo de Paula Machado, treinador J. Mariano, jockey E. Silva, 54 kilos .. 1º
Turf II, A. Pinto, 52 kilos .. 2º
Dorlotté, J. Duarte, 52 kilos .. 3º
Rio Claro II, A. Mendes, 49 kilos 0
Labia, C. Silva, 52 kilos .. 0
Quirato, B. Garrido, 55 kilos .. 0

Ganhou de focinho; do 2º ao 3º, um corpo.

Iso, não foi apresentado.

Tempo da carreira: 112 2/5.

Poules: simples, 1, 12$600; duplas, 11, 24$800.

Apostas: 7:330$.

O potro Turf II difficultou muito a saida, porém, o grito de "larga" foi dado em momento propicio e Dorlotté, forçando, foi para a ponta, porém, na recta opposta, entregou a deanteira á sua companheira de "box", Labi. Antes da "Curva do Macuco" Dorlotté tomou a deanteira, tendo ás suas patas o potro Turf II que não o deixou fugir. Os dois cavallos lutaram toda a recta de chegada e no final apresentou-se o cavallo Sem Temor, que decidiu a carreira a seu favor. Dorlotté, mal dirigido, foi terceiro.

6º pareo — Premio "Imprensa" — Animaes de qualquer paiz — 1:000$ e 200$ — Distancia, 1.650 metros:

Thesouro — Cavallo alazão, 3 annos, S. Paulo, por Sin Rumbo e Oiticica, de propriedade do sr. Oswaldo Silveira, criador sr. Linneo de Paula Machado, treinador J. Mariano, jockey A. Mendes, 50 kilos .. 1º
Pelintra, A. Pinto, 51 kilos .. 2º
Delegado, A. Martins, 54 kilos .. 3º
Paco, F. Lopes, 50 kilos, parado .. 0

Ganhou por tres corpos, facilmente; do 2º ao 3º, varios corpos.

Le Grand Condé, não foi apresentado.

Poules: simples, 1. 15$800; duplas, 13. 20$800.

Tempo da carreira: 110 4/5.

Apostas: 7:355$.

Ao grito de "larga" Paco "refugou" e Thesouro assumiu a deanteira do lote, seguido de Delegado e Pelintra. A. Martins, julgando que a saida não era valida, em virtude dos gritos de pára, pára... soltados pelo publico, suspendeu o seu pilotado, ficando fóra de corrida.

Thesouro, uma vez na vanguarda, galopou até ao vencedor e Pelintra, muito naturalmente, tirou o segundo logar.

7º pareo — Premio "Jockey Club" — Animaes estrangeiros — 1:200$ e 240$ — Distancia, 1.700 metros:

Libertador — Cavallo tordilho, 6 annos, França, por Maboul e Liberatrice, de propriedade de d. Isaura Junqueira Oliver, importador sr. Linneo de Paula Machado, treinador Alexandre Mariano, jockey E. Silva, 54 kilos .. 1º
Sans Vert, A. Pinto, 51 kilos .. 0

Saracoteador, não correu.

Ganhou de cabeça.

Tempo da carreira: 114.

Poules: simples, 2, 15$400.

Apostas: 4:295$.

Raia — Optima.

Sans Vert correu na frente. Libertador acompanhou-o a uns tres corpos. Os dois "craks" correram assim até a "Curva do Macuco", onde Libertador principiou a atropelar o filho de Sans Beauté, que entrou na recta final um corpo na frente de seu valoroso adversario. Os dois cavallos travaram emocionante luta até o disco final e só nos ultimos galões Libertador livrou uma cabeça, para vencer.

NOS CLUBS RECREATIVOS

CENTRO MUSICAL DA COLONIA PORTUGUEZA

O Centro Musical da Colonia Portugueza inaugura, sabbado proximo, por fim, com um extraordinario baile, a sua nova e luxuosa séde, sita á rua do Lavradio n. 61. Os salões, que ostentam uma caprichosa e lindissima ornamentação, com delicadas pinturas e uma deslumbrante distribuição de luzes é o que ha de melhor no genero, offerecendo satisfactoria amplidão e bem confeccionadas divisões internas.

A festa será aberta com uma sessão solenne, ás 21 horas, seguindo-se o baile ao som da magnifica "Jazz-band Argos", que dará impulso ás dansas até ás 4 horas de domingo.

GREMIO RECREATIVO DOS BANDEIRANTES

Conforme já está divulgado foi organizada recentemente a promissora sociedade Gremio Recreativo dos Bandeirantes, effectuando-se em sua séde social, á rua Visconde do Rio Branco n. 53, a sessão magna de sua organização definitiva, na qual foi eleita e empossada a sua primeira directoria.

Esta sessão teve a abrilhantal-a a palavra de varios oradores, entre os quaes alguns representantes da imprensa, tendo esta reunião obtido um extraordinario brilho.

A sua directoria, que foi com grandes applausos empossada, acha-se assim constituida:

Presidente, Virgilio Rigas (Ministro); 1º vice-presidente, Manoel Rodrigues; 2º vice-presidente, João Fernandes; secretario geral, Daniel da Silva Rocha; 1º secretario, Antonio Almeida Vasconcellos; 2º secretario, Anachreonte Ferreira; 1º thesoureiro, João Baptista Lauria; 2º thesoureiro, José Miguel Bittar; 1º procurador, Demithry Bittar; 2º procurador, Ivo Halley de Souza; director de salão, José Barbosa; Conselho Fiscal: Zeferino Rodrigues, Pedro Paulo Autrán e Ernani Ferreira Candarelli; Commissão de syndicancia: Leonel Rodrigues, Paulo Frota e José Euphrasio de Oliveira.

Nesta reunião foram tambem debatidos e fixados todos os pontos do programma a ser seguido pela novel aggremiação, nome do Gremio Recreativo dos Bandeirantes; cores do pavilhão; mensalidades e joias; séde; programma de todas as festas e divertimentos sociaes, e finalmente a realização de um grandioso baile no proximo dia 7 e o qual será em homenagem ao grande batalhador dos interesses da sociedade, o sr. Adamastor Magalhães.

COQUELUCHOIDINA

NÃO CONTEM OPIO OU SEUS DERIVADOS

CURATIVO OU PREVENTIVO DA COQUELUCHE

Indicador Proffissional

GONORRHÉA
IMPOTENCIA
Canceros duros e molles
ESTREITAMENTO DA URETHRA
Tratamento rapido e moderno
DR. ALVARO MOUTINHO
Buenos Aires, 77—4º — 8 ás 10 hs.

CLINICA
Dr. Moura Brasil
Molestias dos olhos
DR. MOURA BRASIL DO AMARAL
RUA URUGUAYANA, 25, 1º
DE 1 A'S 4

Dr. Giovanni Infante
ex-medico dos hospitaes de Napoli, Bologne, Paris
Tratamento da tuberculose (Methodo Maragliano)
syphilis, molestias venereas, gonorrhéa aguda e chronica e suas complicações, molestias das senhoras, da pelle e impotencia. Travessa São Francisco, 9 (1º andar), sala. Phone: Central 509. Das 9 ás 11 e das 5 ás 7 da noite.

Dr. Peapeguara Bricio
Do Hospital Pro-Matre
Partos e Molestias de Senhoras
Consultorio: R. Assembléa, 121, 1º — Tel. C. 3009
Res. Soares Cabral, 47
Tel. B. M. 3278.

DR. JOAQUIM A. DE BRITO
Vias urinarias, molestias das senhoras e operações, das 2 ás 5. Consultorio: rua Chile, 13, C. 5757. Residencia: rua São Salvador, 59, B. Mar, 3491.

DR. ESTEVAM DE REZENDE
Ouvidos, nariz e garganta, das 2 ás 6 Consultorio: rua do Carmo, 5. Central, 2652. Residencia, rua General Dyonisio, 63. Sul, 0554.

DOENÇAS SEXUAES NO HOMEM
DR. JOSE' DE ALBUQUERQUE
Diagnostico e tratamento das diversas fraquezas e affecções sexuaes no homem e da
IMPOTENCIA em individuos moços.
R. Carioca, 22. De 1 ás 6.

Gonorrhéa e suas complicações em ambos os sexos. Cura radical por processos seguros e rapidos. DR. JOÃO ABREU — DR. DUARTE NUNES — Das 8 ás 19 horas. Teleph. Norte 5803. — Rua São Pedro n. 64.

Hernias - Hydrocelles
(Quebraduras)
Cura radical, sem operação, sem dôr e sem prejuizo das occupações
FRAQUEZA SEXUAL
Tratamento esp. e moderno
Dr. PEDRO LUZ
ex-assistente da S. C. Misericordia do Rio de Janeiro — Espec. em vias urinarias RUA CHILE — 35 — 3º AND. — ELEV. TELEPHONE C. 5199
Por cima do cinema Rialto
DAS 9 A'S 11 E DAS 15 A'S 17 HORAS

DROGARIA LAMAIGNÉRE
V. Silva & Cia. — Casa fundada em 1907. — Drogas e especialidades pharmaceuticas nacionaes e estrangeiras. Vendas em grosso e a varejo — Rua da Assembléa, 34.

SANAGRYPE PARA INFLUENZA E CONSTIPAÇÕES.

O que poderei ver hoje

..A DAMA MYSTERIOSA — no Ideal
A MULHER ENIGMA — no Pathé Palace.
A VERTIGEM DO GALOPE — no Iris.
BROADWAY MELODY — no Palacio.
CUPIDO DE BICYCLETA — no S. José.
DOIS ARARAS NO MAR — no Imperio.
FERAS E PAIXÕES HUMANAS — no Rialto.
LAGRIMAS DE MAE — no Central.
LICÇÕES DE AMOR — no Gloria.
MAL DE CORAÇÃO — no Ideal.
OH LALÁ — no Iris.
O LOBO DA BOLSA — no São José.
O MARTYRIO DE JOANNA D'ARC — no Capitolio.
QUANDO O AMOR RENASCE — no Gloria.
THE BIG PARADE — no Odeon.

FELIPPE E. de LIMA
LARGO da CARIOCA-15-SOBRADO
TEL. C. 0178 - Rio de JANEIRO

Carteira perdida

Perdeu-se no domingo p. p. as 3 horas da madrugada, num automovel Ookland, tomado na séde do Botafogo F. C., uma cigarreira de prata esmaltada a preto, tendo num dos cantos uma faixa encarnada tambem de esmalte, com as pontas de prata raiada; por ser objecto de grande estimação, gratifica-se a pessoa que á trouxer a esta redacção.

DOENÇAS DO RECTO VIAS URINARIAS — OPERAÇÕES EM GERAL
Blenorrhagia pelos processos mais modernos. Doenças dos rins, bexiga, prostata, utero, ovarios impotencia, etc. Diathermia, raios ultra-violeta. Cura radical das hemorrhoidas sem operação e sem dor. DR. MARIO KROEFF, assistente cirurgia da Faculdade. Pratica hospitaes de Berlim e Paris. Uruguayana, 194, das 3 ás 6.

Grande Concurso Esportivo Popular do «Diario Carioca»

QUAL DEVE SER O SELECCIONADO DA AMEA PARA O CAMPEONATO BRASILEIRO DE FOOT-BALL DESTE ANNO?

E' o que vae responder o publico, em original eleição, pelas colunas deste jornal.

Os premios e o regulamento desse interessante certamen

O facto que mais interessa o publico sportivo carioca, annualmente, é a escalação do seleccionado da "Amea" para o campeonato brasileiro de football. Ha razão para isso, porque esse sport é o favorito do povo desta capital e quiçá do paiz inteiro. Todo o mundo, nessa occasião, gosta de emittir seu parecer, pois de technicos todos têm um pouco.

Indo ao encontro dessa paixão de nossos sportmen, "Diario Carioca" architectou o interessante concurso, cujo regulamento publica a seguir:

1 — Desde o dia 10 o "Diario Carioca" está publicando quotidianamente, em sua secção sportiva, um coupon, que o leitor deverá cortar e guardar.

2 — Vinte desses coupons, que não têem data, nem numero, darão direito a um voto para a eleição do seleccionado carioca, que deverá representar a "Amea", no proximo campeonato brasileiro de football.

3 — O voto do concurrente será emittido, em uma formula, que "Diario Carioca" publicará, em separado dos coupons, e periodicamente.

4 — Essa formula, que será em duplicata, o leitor deverá preenchel-a legivelmente, e assignal-a datando e declarando sua residencia.

5 — A formula conterá logares para o concurrente preencher com os nomes de sua preferencia: goal-keeper, back-direito, back-esquerdo, half-direito, center-half, half-esquerdo, extrema direita, meia direita, centro avante, meia esquerda, extrema esquerda, reserva de keeper, reserva de back, reserva de half-back, primeiro reserva de deanteiro e segundo reserva de deanteiro; ao todo 16 nomes.

6 — E' preciso ficar claro que a votação é expressa para a respectiva posição.

7 — O processo de votação é simples: o leitor enche a formula, tral-a á nossa redacção, acompanhada de 20 coupons, onde recebe um carimbo numerado para authentical-a, em duplicata, separa as metades, deita na urna, que estará á sua disposição, em nosso escriptorio, e guardará a outra controle da apuração final.

8 — Ha necessidade de ser guardada essa duplicata, porque só á sua vista, será attendida qualquer reclamação posterior.

9 — No dia 15 de agosto, futuro, impreterivelmente, suspenderemos a publicação dos coupons.

10 — Depois dessa data, em dia previamente marcado, abriremos, deante dos interessados, em nossa redacção, a urna, onde os votos estão depositados, e então, será procedida a apuração.

11 — Apurados os votos recebidos, estará eleita uma chapa do quadro que a preferencia da maioria do publico terá escolhido para representar a capital, no campeonato brasileiro de football.

12 — Será procedida, então, a verificação do concurrente ou concurrentes, que acertaram, indicando a chapa victoriosa ou que della mais se approximarem, indicando maior numero de players eleitos para as respectivas posições.

13 — Proclamada a chapa victoriosa e os concurrentes ganhadores, durante sete dias, quaesquer concurrentes poderão fazer as reclamações, que julgarem de justiça formular.

14 — Só depois desse prazo, dar-se-á por definitivo o julgamento, para produzir todos seus effeitos.

15 — No caso de empatarem dois concurrentes em primeiro logar, serão conferidos premios eguaes a ambos e se o empate se verificar entre mais de dois, ser-lhes-ão conferidos a dois delles, apenas, os dois premios, mediante sorteio procedido, em nossa redacção, na presença dos interessados.

OS PREMIOS

16 — Serão conferidos tres sortes de premios: aos leitores que acertarem na indicação, aos amadores eleitos e ao club, a que pertencer o maior numero de amadores eleitos.

17 — Ao concurrente collocado em 1º logar, será conferido um optimo chronometro de ouro, de afamado fabricante, e ao 2º collocado um chronometro de prata.

18 — Aos amadores eleitos, effectivos, serão offerecidos, como lembrança, medalhas de ouro, e aos reservas, medalhas de prata.

19 — Ao club que fornecer maior numero de amadores eleitos será offerecida a "Taça Gloria", rico trophéo doado pelos srs. Nogueira e Pedro, joalheiros, estabelecidos á rua Ramalho Ortigão n. 6, com a "Joalheria Gloria".

Elixir TRIVIS
Poderoso tonico reconstituinte e excellente alimento
Sua composição: Succo de uvas, Carne, Glycero-phosphato sodio, Kola, ameixas e arrhenal
Sua indicação: Convalescença de molestias graves, fadiga por excesso de trabalho, anemias, lymphatismo, tuberculose pulmonar, etc.
E' vendido em todas as boas Drogarias e Pharmacias
Depositarios: HUMBERTO SOARES & C. — Gonçalves Dias, 41
Drogaria Rodrigues - Rio

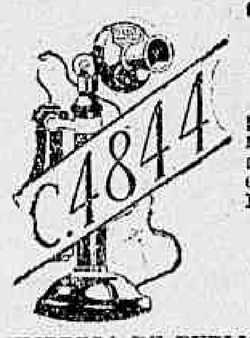

QUER FAZER UMA PROPAGANDA SYSTEMATICA E EFFICIENTE?
Telephone e peça a vinda de um representante, que lhe dará sem compromisso, todas as informações sobre a organização de propaganda systematica em todos os Jornaes e Revistas do Brasil.
AGENCIA WILL
EMPRESA DE PUBLICIDADE E PROPAGANDA EM GERAL
RUA DA ALFANDEGA, 63
RIO DE JANEIRO

DR. BRANDINO CORRÊA
Molestias do apparelho Genito-Urinario, no homem e na mulher. OPERAÇÕES. Utero, ovarios, prostata, rins, bexiga, etc. Cura rapida por processos modernos, sem dor da
GONORRHE'A
e suas complicações: Prostatites, orchites, cystites, estreitamentos, etc. Diathermia. Darsonvalização. Rua Republica do Perú', 23, sob., das 7 ás 9 e das 14 ás 19 hs. Domingo e Feriados das 7 ás 10 hs Central 2654.

PHARMACEUTICO
diplomado, pratico, relacionado dá o nome e trabalha.
Tratar pelo TELEPHONE 2596 de Nictheroy.

DIARIO NACIONAL
Matutino paulistano de grande circulação.
As assignaturas iniciam-se em qualquer época.
Anno . . . 40$000
Semestre . 22$000
Para annuncios e assignaturas na succursal do Rio de Janeiro
Av. Rio Branco, 145
— Antonio Herrera.

PARA ANNUNCIOS EM GERAL DIRIJA-SE A'
Empresa Americana de Publicidade Ltda.
NO RIO DE JANEIRO: PRAÇA FLORIANO, Edificio Odeon, 7º, sala 707 — Tel. C. 4410
EM S. PAULO: PRAÇA DO PATRIARCHA, 8, SOB

JUVENTUDE ALEXANDRE
PARA EMBELLEZAR E TRATAR OS CABELLOS.
CABELLOS BRANCOS
CASPA E CALVICIE
VIDRO 4$

Asthma
Emphysema — Catarrho — Bronchites
TOSSE rebelde
Quando estiverdes cançados de usar medicamentos sem resultados, aproveitae esta nossa offerta unica:
Todos aquelles que fizerem uso do
Anti-Asthmatico Loverso
se não conseguirem um melhoramento notavel, logo com o primeiro vidro, receberão, de nós, o DOBRO do dinheiro que esse vidro lhes custou!
O ANTI-ASTHMATICO LOVERSO é a mais recente descoberta scientifica para a cura radical da ASTHMA, EMPHYSEMA, BRONCHITES, CATARRHOS e TOSSES REBELDES — A' venda nas boas pharmacias. — Depositarios: — METROPOLITAN AGENCY — Caixa 1668 — S. PAULO.

A UNIVERSAL
APRESENTA
REGINALD DENNY

EM
UMA VIAGEM DE REPOUSO
Uma comedia impagavel em que o nosso herói é obrigado a beber só leite de cabra para estar perto da sua dulcinéa
HOJE NO
PATHE'

"GENERAL OSORIO"
é o novo navio-motor da
Linha Hamburgueza Americana
de 23.000 toneladas de deslocamento (14.000 tons. bruto) com uma ultra-moderna installação de Classe Intermediaria, que fará a sua viagem inaugural em
7 DE AGOSTO
para Lisboa, Vigo e Hamburgo
SEGUNDA VIAGEM EM
16 DE OUTUBRO
Informações aos Agentes Geraes
THEODOR WILLE & C.
Avenida Rio Branco, 79 — Tel. N. 1582

QUER TER?
MOMENTOS DE GRATAS EMOÇÕES SPORTIVAS
FREQUENTE O
ELECTRO-BALL
—o— Rua Visconde do Rio Branco, 51 —o—

ALCAZAR-PALACIO
Rua do Passeio, 40
Todas ás noites das 8 horas em diante
NU' ARTISTICO
e programma variado-Direcção de
Juvenal Fontes
PROHIBIDO PARA MENORES
CADEIRAS 4$000

Theatro Carlos Gomes
HOJE A'S 7 3|4 e 9 3|4
Guerra ao Mosquito
AMANHÃ — Estréa do novo quadro politico que vale uma revista.
Minas-S. Paulo
Companhia
Margarida Max

THEATRO RECREIO
Empreza A. Neves & Comp.
AVISO
Em virtude das grandes difficuldades surgidas com a grandiosa montagem da estrondosa revista da consagrada parceria — BITTENCOURT — MENEZES e AFFONSO DE CARVALHO
COMPRA UM BOND...
FICAM TRANSFERIDAS, MAIS UMA VEZ, AS SUAS PRIMEIRAS REPRESENTAÇÕES PARA
AMANHÃ - 4 - AMANHÃ
IMPRETERIVELMENTE
Estréa das graciosas artistas THEDE DIAMANT e PEPITA DE ABREU
IMPORTANTE — Não obstante os formidaveis dispendios com a colossal montagem deste original, a melhor revista desta parceria, a empreza resolveu manter os mesmos preços de localidades, que são os seguintes: CAMAROTES e FRIZAS, 30$000 — POLTRONAS, 6$000 — GALERIAS, 3$000 — GERAES, 2$000. — Bilhetes desde já á venda com extraordinaria procura —

Companhia MILTON
Por poucos dias no THEATRO LYRICO
ARTE ELEGANCIA GRAÇA ALEGRIA de Paris.
ESTRÉA: SABBADO
AMANHÃ, A'S 19 HS.
ENCERRA-SE A ASSIGNATURA

Theatro S. José
Empresa Paschoal Segreto
Matinées diarias a partir de duas horas
HOJE — Na téla — HOJE
Em matinée e soirée
O LOBO DA BOLSA
Esfusiante comedia da FOX, com Sammy Cohen e Marjorie Beebe.
CUPIDO EM BICYCLETA
Empolgante super-film da Paramount, com GEORGE BANCROFT e OLGA BACLANOVA.
NO PALCO — Sessões de 4,20 e 8,20.
Continuação do successo do sainete de Luiz Iglesias:
SIGA ESTE EXEMPLO

TRIANON
HOJE — HOJE
A'S 8 E 10 HORAS
O ESTRONDOSO SUCCESSO DE GARGALHADA
O Duplo Mauricio!...
(DER DOPPELTE MORITZ)
NOTAVEL INTERPRETAÇÃO — DE —
— PROCOPIO —
em Mauricio I e Mauricio II.

ARTE NATIVA AMERICANA
Amanhã, ás 21 horas no THEATRO CASINO
ESPECTACULO ENCANTADOR DE FOLK-LORE SUL AMERICANO
Programma inteiramente novo
Camila Bari de Zañartu
Senhora da Aristocracia Chilena
Bilhetes á venda na bilheteria do THEATRO CASINO

GRANDE TEMPORADA DO **Theatro LYRICO**
HOJE ás 21 hs.
Despedida da Companhia
REY COLAÇO-ROBLES MONTEIRO
FESTA ARTISTICA DA EMINENTE ACTRIZ
Amelia Rey Colaço
1ª e unica representação da peça em 3 actos de NICODEMI — Traducção do poeta Augusto Gil
Hora Immaculada
e um prologo especialmente escripto por ANTONIO GUIMARÃES e recitado pelo notavel actor ASSIS PACHECO
Mais a farça em 1 acto do DR. RAPHAEL PINHEIRO
Ladrão que rouba Ladrão...
desempenhada pelo festejado e o grande actor
Procopio Ferreira
BILHETES A' VENDA COM ENORME PROCURA